הארץ

75 אג', יום ב' כ"ז באדר ב' תשמ"ו, 7 באפריל 1986 VOL. 68/20347 APRIL 7 1986
כולל מע"מ

פרס יודיע הבוקר על החלטתו לגבי המשך כהונתו של מודעי

שרי העבודה מעדיפים בחירות מוקדמות על פני ממשלה צרה — אם יפוטר מודעי

אילן שחורי
סופר "הארץ"
לענייני מפלגות

ראש הממשלה שמעון פרס עתיד להודיע הבוקר את החלטתו לגבי המשך כהונתו של שר האוצר יצחק מודעי בממשלה. אמש לאחר חצות, בתום דיון בן למעלה משלוש שעות בפורום "שריגור" של מפלגת העבודה שהתקיים בלשכת רה"מ בתל אביב, אמר פרס כי יודיע הבוקר אם לנקוט נגד השר מודעי בצעד הקיצוני ולפטרו מהממשלה.

לסופר "הארץ" נודע, כי בישיבת שרי מפלגת העבודה טענו כמעט כל הדוברים שיש להסיק את המסקנות המתבקשות כלפי השר מודעי ואין הוא יכול יותר, לאחר הדברים הבוטים שהשמיע נגד פרס, להישאר בממשלה ולצפות להמשך שיתוף הפעולה עם ראש הממשלה.

הדוברים טענו, כי דבריו של מודעי הם ללא תקדים.

בישיבת "שריגור" הורגש, כי התבטאויותיו של השר מודעי המהוות הרבה יותר מהבוטותיו של השר שרון מלפני מספר חודשים, שגרמו אז למשבר הממשלתי הקשה.

שמעון פרס

נמסר כי שרי מפלגת העבודה דנו אמש באפשרויות הפוליטיות השו־נות העשויות להיות אם יחליט פרס על פיטוריו של השר מודעי. השמעה דעה, כי אם הדבר יביא לפירוקה של ממשלת האחדות, יש להעדיף הליכה לבחירות מוקדמות על פני נסיונות להביא להקמת ממשלה צרה. חלק משרי העבודה טענו, שיש

(סוף בעמוד 2, טור 5)

מודעי: לא התכוונתי לפגוע בראש הממשלה

מאת עקיבא אלדר,
סופרו המדיני של "הארץ"

לא היתה כוונה לפגוע בראש הממשלה באופן אישי, ואף לא היתה פגיעה בו בראיונות שהעניק שר האוצר יצחק מודעי לעיתונות בסוף השבוע שעבר — כך נמסר אמש מלשכת שר האוצר, בתגובה להאשמות שהשמיע ראש הממשלה נגדו. נמסר, כי פרס יקבל את כל ההבהרות שביקש. בהודעה נאמר, כי בראיונות שהעניק מודעי היה ציון עובדות שראש הממשלה אינו כלכלן ושהוא מתכנן שתי נסיעות קרובות בחודש יוני לחו"ל. כל יתר הדברים שפורסמו בראיונות מ־צביעים על גישות והערכות שונות הנוגעות לצרכים האמיתיים של המשק הישראלי מול צרכים של מגזר זה או אחר. אכן, יש אי הסכמה בין רוה"מ לבין שר האוצר בכל הנוגע לתפיסת העולם. עם זאת, הדגיש מודעי בראיונות שנתן, כי יכבד את החלטות הממשלה גם בעניין קופת חולים וסולל בונה, וימלא אחריהן בכתבן וכלשונן.

בלשכת שר האוצר הטעימו, כי [illegible] — התקפות שמשולם לא זכו לתגובה הולמת של מר פרס. הם הזכירו את ההאשמות, כי מודעי גורם בריזן בממשלה על התוכנית הכלכלית, ואת הכינוי "מניאק מטומטם" שהדביק לו השר מרדכי גור, בלי שפרס גינה זאת.

יצחק מודעי

פרס דוחה הכחשות מודעי

ראש הממשלה שמעון פרס נטה אמש ליישם כלפי שר האוצר יצחק מודעי את הודעתו בממשלה כי "כל שר שהתבטא בסגנון בלתי הולם יטול על עצמו את האחריות לקיום הממשלה". בעקבות ההתקפות שהשמיע נגדו שרון באוגוסט אשתקד. הודיע פרס כי התבטאות של שר נגד החלטות הממשלה או נגד פעולותיה, או ביקורת בלתי מנומסת כלפי ראש הממשלה או אחד השרים — תביא לפירוק הממשלה.

אמש נמסר, כי פרס דחה את הכחשותיו של מודעי לציטוטים שהופיעו מפיו בראיונות ל"הארץ" ול"חדשות". בפגישה שהתקיימה בישיבת הממשלה בין השניים אמר פרס למודעי: "הבט בדברים הנראים שאמרת". מודעי השיב, כי לא אמר את הדברים שפורסמו בשמו.

בשיחה שקיים עם ממלא מקומו יצחק שמיר הביע פרס מורת רוח מדבריו של מודעי ואמר, כי יאלץ להגיב על כך. מקורביו של פרס אמרו אמש, כי אין בדעתו לעבור על הפרשה בשתיקה. מקורבי שמיר, שללא הסכמתו אין פרס רשאי לפטר שר מהליכוד, אמרו בשמו כי לשכת ראש הממשלה מנסה ליצור "משבר מלאכותי". לטענתם, הסיוע לסולל בונה, לקופת חולים ול־קיבוצים, שאיים על שלמות ה־ממשלה, מצא את פתרונו, והתב־טאות זו או אחרת של שר לא תתקבל בציבור כעילה לפירוק הממשלה.

בישיבת הממשלה אמר פרס: "פורסמו בשם שר האוצר דברים חמורים ובוטים, הפוגעים באחריות הקולקטיבית של הממשלה וביכולת הפעולה שלה. קראתי הבוקר למו־דעי והוא הבהיר שלא הכל נאמר על ידו, ואני ממתין להשלמת ההבהרות, לפני שאחליט על מעשי".

מקורביו של פרס ערכו בירור עם העיתונאי יואל מרקוס מ"הארץ" וכן עם העיתונאי זאב הספר מ"חדשות". שניהם עמדו על כך, שדבריו של מודעי צוטטו במדויק. מרקוס אף הביע פליאה על כך, שמודעי מכחיש קטעים שלמים מתוך הראיון עמו ב"הארץ", כמו בנושא הצמיחה ("דמיה של צמיחה ומשחק ציני", "ראש הממשלה אינו מבין בכלכלה ואין לו יד בתכנון הכלכלי").

ברשותו של הספר סרט הקלטה שבו אמר מודעי, כי "מעתה ועד הרוטציה יש לנו ראש ממשלה מעופף" וכן שפרס תמך "בגזל של סולל בונה". נודע, כי פרס קיבל את תגובתם של העיתונאים ואינו מסתפק בהכחשתו של מודעי.

סופר "הארץ" מציין, כי מודעי לא הכחיש את הביקורת שהטיח בראש הממשלה בראיון ל"הארץ" כלפי ריבוי נסיעותיו של פרס וכן את האשמתו, כי פרס נהג בצביעות בנושא הסיוע לסולל בונה.

ברעם: דברי מודעי על פרס חמורים מדברי שרון

גור: יש להקדים הבחירות ★ בר־זוהר מקים מטה פעולה נגד הרוטציה

מאת אילן שחורי סופר "הארץ" לענייני מפלגות

מזכ"ל מפלגת העבודה ח"כ עוזי ברעם אמר אתמול בפגישה עם הכתבים לענייני מפלגות, כי דבריו של שר האוצר יצחק מודעי כלפי ראש הממשלה שמעון פרס הם חמורים ביותר מהדברים המחרבים שהשמיע השר אריאל שרון ושבגללם הוביאו לפני מספר חודשים לפיטוריו של הממשלה. [illegible] הוא משאיר לראש הממשלה את ההחלטה על דרך התגובה, אולם לדעתו אין לעבור בשתיקה על הגדרות אלה, ועל ראש הממשלה ומפלגת העבודה להגיב מיד.

לדברי ברעם, הבחירות מודעי הם פגיעה קשה ביותר בראש הממשלה ובאחריות המשותפת של שרי הממשלה.

שר הבריאות מוטה גור חזר וקרא אתמול, כי יש להביא להקדמת הב־חירות ולמנוע מהליכוד לקבל לידיו את ראשות הממשלה. גור אמר, כי [illegible] מפלגת העבודה השבוע. לדברי גור, אין להעביר את תפקיד ראש הממשלה לידי שמיר, בעיקר לאור אירועי ועדת חקירה האחרונה, העבודה שאיש מראשי תנועה זאת לא יהיה מוכן לקבל את מרותו של שמיר.

סופר "הארץ" מציין, כי מאז סוף השבוע גוברת תאוצה הדרישה במפלגת העבודה להביא לפירוקה של הממשלה ולהקדמת הבחירות, ולקריאה זאת מצטרפים אחרים משרי העבודה וחברי הסיעה בכנסת. אתמול הודיע הח"כ לשעבר מיכאל בר־זוהר, [illegible] ויפעל בעיקר במהלך דיוני הוועידה.

שרון תוקף את "תוכנית מרשל למזרח־התיכון"

מותח ביקורת על הפניה לארה"ב לחידוש יוזמת השלום

מאת עקיבא אלדר
סופרו המדיני של "הארץ"

השר אריאל שרון תקף אתמול בישיבת הממשלה את פנייתו של ראש הממשלה אל המימשל האמריקאי, להגביר את מעורבותו בתהליך השלום באזור. בעקבות הדיווח שמסר פרס על השיחות שקיים בארה"ב, אמר שרון כי אינו מבין מה הצורך במעורבות כזו ואף ציין כי הממשלה לא דנה בנושא. "אני רואה מדוע יש צורך להאריך את התהליך, ואני מציע לעכב את הדברים ולקיים תחילה דיון".

שרון מתח ביקורת על הפגישות שניהל מתאם הפעולות בשטחים שמואל גורן בארה"ב, לקידום איכות החיים בשטחים.

בתגובה לידיעה כי פרס דיווח למזכיר המדינה ג'ורג' שולץ על ההחלטה לאשר הקמת התאחדות תעשיינים בעזה, שאל שרון: "איפה ההחלטה על כך?" שרון אף הקשה מדוע אמר פרס בארה"ב, כי אבו מוסא ולא אש"ף הוא שפגע במטוס סיוראי. פרס השיב, כי אמר שהפיגוע נעשה בידי פלג של אש"ף בראשות אבו מוסא.

אריאל שרון

ראש הממשלה אמר, כי לישראל עניין רב בקיום המעורבות האמריקאית בנושא טאבה בפרט ובנושא המזרח התיכון בכלל. הוא הוסיף, כי שאר הנושאים יידונו בפורום אחר. לפני כן דיווח פרס על התגובות הליברליות במימשל האמריקאי לתוכנית המכונה "תוכנית מרשל למזרח התיכון".

הוא אמר, כי שר התעשיה האמריקאי לשעבר פיטרסון יבוא בקרוב לאזור על מנת לבדוק את התוכנית מקרוב, וכן יקיים שיחות עם מדינות אירופה, שגילו אף הן עניין באותה תוכנית. פרס סיפר, כי כבר לפני שנתיים הגו ארמנד האמר וראש ממשלת מצרים לשעבר מוסטפא חליל פרויקט ישראלי־מצרי במימון קרן רוטשילד, וכי התוכנית נראתה לו.

"חיזוק הערבים לצורך יחסי ציבור"

שרון אמר, כי אינו מבין איזה תועלת יכולה ישראל להפיק ממי־מון מדינות ערב. "לצורך יחסי ציבור, מחזקים את מדינות ערב. שמעתי שאתה כולל גם את סוריה וסעודיה בתוכנית". פרס הדגיש, כי מדובר רק בירדן ובמצרים.

פרס דיווח בממשלה, כי מזכיר המדינה שולץ יגיע לאזור עד ראשית מאי, אך גורמים מדיניים בירושלים אמרו כי אין להניח ששולץ אכן יפעל בנושא יוזמת השלום, אלא אם יוכח שחל שינוי בעמדתו של המלך חוסין.

בכירים בפתח תומכים בחוסין לפתרון הבעיה הפלשתינית

מאת סופר "הארץ" לעניינים ערביים

מפקדים בכירים בארגון פתח, התומכים בירדן, צפויים להשתלט על משרדי אש"ף ברבת־עמון ולהו־דיע על תמיכתם במאמצי המלך חו־סין לפתרון הבעיה הפלשתינית.

ביטאון "הזהות העממית" בר־אשות ד"ר חבש, "אלהדף", המופ־על כך מדמשק, מפרסם את רשימת המפקדים הבכירים המעוניינים ל־הקים מסגרת פרו־ירדנית ולפלג את פתח. ברשימה זו מופיעים אבו אל־זעים, נעים אל־חטיב, מפקד "כוחות בדר", יעקוב חרה, מפקד "הכוחות האחידים", אבו אל־פלה, אבו אל־וליד ומחמד אל־עמלה מ"כוחות כראמה".

העיתון מציין עוד, כי מנהיגי המפקדים האלה, אבו אל־זעים ומוחמד אל־חטיב, מנהלים מגעים עם נכבדים פלשתינים בגדה ה־מערבית, במגמה לצרפם למסגרתם החדשה. ערפאת הורה לאבו אל־זעים לבוא בדחיפות לתוניס, אך זה האחרון סירב.

עוד הסכם הפסקת־אש בביירות

בינתיים הוסכם בין נציגי "הזהות העממית" לשיחות הפסקת האש שבמבולים ראשי הארגונים הפרו־סורים עם תנועת "אמל" בביירות. הסכם להפסקת אש, רביעי ב־מספר, שהושג אתמול עם הפר ולחמת המנות נמשכת במערב ביירות.

אמש התנהלו חילופי אש אר־טילריה ונמסר על כ־10 נפגעים נוספים.

ראש ממשלת לבנון רשיד כראמה דחה אתמול את התקפת מפקדי "הכוחות הלבנוניים" (הנוצריים) על סוריה וציין כי חיל המשלוח הסורי בלבנון הוא מחייב המציאות.

שר החוץ המצרי:

ירדן היא חלק מבעיית פלשתין

מאת סופר "הארץ" לעניינים ערביים

"ירדן היא חלק מהבעיה הפלש־תינית, שאין לפסוח עליה, אף־על־פי שאש"ף הוא הנציג הלגיטימי של הפלשתינים". זאת אמר אתמול סגן ראש הממשלה ושר החוץ המצרי ד"ר עסמת עבד אל־מג'יד בראיון לשבועון היוגוסלאבי "ניך".

מקורות ערביים רואים בהצהרה זו פתח לשינוי אפשרי בעמדה העקבית המוצהרת של ממשל הנשיא מובארק, הרואה בירדן אמצעי לפתרון הבעיה הפלשתינית ולא חלק ממנה.

המקורות מציינים, כי במימשל המצרי יש מי שתומך ב"הצהרת אלכסנדריה" של הנשיא המנוח סאדאת, שהבידה בזכות הייצוג הבלעדית של ירדן את הפלשתינים החיים בתחומה.

השר המצרי קיים באותו ראיון בברכה את הצעת מלך מרוקו חסן השני, לקיים מפגש בין מנהיגי ערב לבין ראש ממשלת ישראל. ד"ר עבד אל־מג'יד אמר, כי מצרים מעודדת הצעה זו ויש לייחס לה חשיבות ולבדיקה בחיוב.

מנהל הסי־איי־איי בכנס איפא"ק:

קייסי מאשים סוריה בטרור במזרח התיכון

מאת צבי בראל
שליח "הארץ" בארה"ב

וואשינגטון (מיוחד ל"הארץ"). בפעם הראשונה האשים פקיד בכיר בממשל רייגן את סוריה באחריות לפיגועי טרור. מנהל סוכנות הביון האמריקאית ויליאם קייסי אמר אתמול בכנס השנתי של הלובי ה־יהודי איפא"ק כי "סוריה איראן ולוב גילו בטרור שיטה חדשה זולה ובלתי מסוכנת כמעט לתקוף מדינות דמוקרטיות. הטרור מהווה מרכיב אינטגרלי במדיניות החוץ של מדינות אלו".

קייסי אמר כי סוריה עלולה לשמש את ברית המועצות באופן צבאי כדי למוטט כל תהליך השלום שיזום ברית המועצות. "ברית המועצות עלולה לתמוך בעמדה צבאית אגרסיבית של סוריה מול ישראל כדי לטרפד את מהלכי השלום באיזור ביוזמת ארצות הברית.

"קייסי הוסיף כי הסורים קרבו נשק מתוחכם אל הגבול עם ישראל ופועלים לכפות את השפעתם בלבנון. היו אלה הדברים הקשים ביותר שאמר פקיד ממשל כלשהו על סוריה, בשעה שמחלקת המדינה והבית הלבן הצטמן נמנעו עד כה מלהצביע על סוריה באופן ישיר כאחראית לבצוע מעשי טרור.

ראש סוכנות הביון המרכזית האשים את ברית המועצות בנסיון למוטט את היציבות במזרח התיכון באמצעות בנות בריתה באיזור ובראשן סוריה ולוב.

הפרנק פוחת לעומת המארק לאחר 3 יממות של מיקוח

מאת יואב מוקד(?)

פאריס, (מיוחד ל"הארץ"). בע־קבות סדרת החלטות מתואמות של שרי האוצר האירופיים, פחת אתמול הפראנק הצרפתי לעומת המארק המערב־גרמני בשיעור של 6 אחוזים: המארק יוסף ב־3 אחוזים והפראנק פוחת ב־3 אחוזים.

במקביל בוצע תיסוף בשיעור של 3 אחוזים בערכו של הפלורין ההו־לנדי ונעשו תיסופים קלים בשיעור של אחוז אחד בערכם של הפראנק הבלגי (והלוקסמבורגי) והכתר הדני.

שידורי־שערים אירופי זה הוגבל לערכי החליפין בין המטבעות האיר־ופיים לבין עצמם, ללא קשר ישיר עם ערכו של הדולאר.

ההחלטה על סדרת "התאמות המטבע" נתקבלה אתמול עם נעילת כנס שרי האוצר האירופיים בהולנד, לאחר שלוש יממות של מיקוח קשה.

אריה לביא, סופר "הארץ" לענייני כלכלה מוסיף: מומחים פיננסים מעריכים שהפיחות באיר־ופה לא ישפיע השפעה של ממש על הפעילות הפיננסית בישראל. אתמול לא נערך מסחר במטבע החוץ משום שהבורסה סגורה ביום ראשון, אך המומחים מעריכים שהיום עם היפתח הבורסות לא יהיה שינוי משמעותי שישפיע על הפעילות בישראל. עיקר ההשפעה תהיה על סחר החליפין בתוך ארצות השוק ובינן לבין ארה"ב.

שוק ההון

מגמה מעורבת

מאת יהודה שרוני

שבוע המסחר בבורסה לניירות ערך נפתח במגמת מסחר מעורבת. הצעים למניות כבדות נקלטו בדרך כלל ללא שינוי שער. לאפיקי ההשקעה הסולידיים כמו אגרות החוב ומניות ההסדר נרשמו בדרך כלל ביקושים, שסופקו בעליות שערים קלות. להנפקת חברת "משאבים" של בנק המזרחי בהיקף של 7 מיליון דולר נרשם ביקוש של פי 10 מהיקף ההנפקה הראשונית.

ערך את העמוד: אריה חשביה

הדיון בבג"צ על שעון הקיץ ייערך ביום ד'

(ע). — הדיון בבית המשפט הגבוה לצדק בעניין שעון הקיץ יתקיים ביום ד' הקרוב, בעקבות עתירתם של ח"כ מיכה חריש ועו"ד יהודה רסלר.

שופט בית המשפט העליון גבריאל בך הורה להעביר את העתירה לדיון בפני שלושה שו־פטים, והיא תידון בפני הרכב ב־ראשות נשיא בית המשפט העליון, השופט מאיר שמגר, ובהשתתפות המשנה לנשיא, השופטת מרים בן־פורת, והשופט אברהם חלימה.

העותרים מבקשים, כזכור, שבג"צ יורה לשר הפנים להנהיג שעון קיץ. הדיון ביום ד' נועד לקבוע, אם יוצא צו על תנאי המורה לשר הפנים לנמק מדוע לא ינהג שעון קיץ.

פרס דחה לשבוע הבא את הדיון בשעון הקיץ

מאת עקיבא אלדר סופרו המדיני של "הארץ"

רה"מ שמעון פרס הודיע אתמול לדחות לשבוע הבא את הדיון במ־משלה בנושא שעון קיץ. הוא לא איפשר לקיים דיון בישיבה שהת־קיימה אתמול בהסבירו כי לא היה סיפק בידו ללמוד את הנושא.

פרס הדגיש, כי הסמכות נתונה בידי שר הפנים, אך הממשלה רשאית לקיים דיון בנושא ולהמליץ בפני שר הפנים כיצד לנהוג.

שר הפנים הרב פרץ שאל בישיבה אם קיומו של דיון בנושא התלוי ועומד בבג"צ אינו מהווה עבירה על חוק הסוב־יודיצה. היועץ המשפטי לממשלה פרופ' יצחק זמיר השיב כי החוק אוסר על פרסום בעיתונות, אך אינו תופס לגבי דיון בממשלה.

חוגים ממשלתיים סבורים, כי פרס מבקש לדחות את הדיון עד לאחר החלטת הבג"צ, כנראה בתקווה שהנושא ימצא את פתרונו במסגרת זו.

שר התקשורת אמנון רובינשטיין השוהה באוסטרליה קרא לרה"מ שלא להיכנע לסחטנות הדתית והציע לכל השרים ללכת בעקבותיו ולהנ־היג במשרדיהם שעון קיץ.

לשרים הרבים בכל הסיעות, וגם אנשי המפד"ל, שהתבטאו בעד שעון הקיץ, הצטרף אתמול גם השר יוסקה שפירא מ"מורשה". בשיחה עם הרב פרץ אמר שפירא כי ההתנגדות לשעון קיץ עלולה לגרום נזק דווקא לציבור הדתי.

התעשיינים החליטו להפעיל את שעון הקיץ בכל המפעלים

ההסתדרות תחיל את שעון הקיץ מיד אחרי הפסח

מאת יונתן שרמן סופר "הארץ" לענייני כלכלה

נשיאות התאחדות התעשיינים החליטה אתמול להנהיג שעון קיץ בכל מפעלי התאחדות כבר בימים הקרובים. החלטה זו נתקבלה למרות שהנושא עדיין לא הוכרע סופית בממשלה. כל משרדי התאחדות יופעלו מהיום על פי שעון קיץ.

משרדי לשכת המסחר ייפתחו החל מה־15 בחודש בשעה 7 בבוקר (במקום בשעה 8) וייסגרו בשעה 2 אחה"צ, במקום בשעה 3 כפי שנהוג היום.

אתמול נפגשו ראשי לשכת התיאום של הארגונים הכלכליים, ונציג לשכת המסחר הודיע כי ארגוני המסחר מתכוונים להנהיג שעון קיץ בחנויותיהם, לרבות רשתות השיווק.

היום ייפגשו ראשי התאחדות התעשיינים עם נציגי ההסתדרות במטרה להתחיל בתיאום הפעלת שיתוף הפעולה של העובדים במבצע זה.

ארנון טיברג, מנכ"ל התאחדות התעשיינים פנה אתמול למנכ"ל משרד החינוך ולמנכ"ל רשות השי־דור וביקש מהם להנהיג שעון קיץ בארגוניהם ובכך להבטיח את ה־פעלת שעון הקיץ במגזרים שלובים במשק, דוגמת חינוך ותקשורת.

התעשיינים נחושים בדעתם, ל־הפעיל את שעון הקיץ השנה ובכך לייעל את העבודה ולחסוך באנרגיה, כפי שקרה בשנים קודמות.

בתי הקולנוע המרכזיים

אברים צנור(?), סופר "הארץ" ל־ענייני כלכלה, מוסיף:

נראה שגם ארגון בתי הקולנוע יודיע בקרוב על הקדמת שעות ההצגות בכל בתי הקולנוע בארץ, כהפעלה חד־צדדית של שעון קיץ בענף.

רשות השידור כבר הודיעה, כי תוכניותיה ייפתחו שעה אחת מוקדם יותר ויישארו פתוחים עד שעת הסגירה הרגילה. כלומר הרשות תתרום שעת עבודה נוספת לרווחת הציבור.

מטה "שעון הקיץ" של הארגונים הכלכליים מנהל משא ומתן גם עם הקואופרטיבים לתחבורה וגם עם ההסתדרות להנהגה מתואמת וחד־צדדית של שעון קיץ.

יהודית וינקלר, סופרת "הארץ" מוסיפה:

ההסתדרות החליטה לעקוף את החלטתו של שר הפנים שלא להפעיל שעון קיץ על ידי הקדמת תחילת העבודה בשעה אחת מיד לאחר חג הפסח, בתיאום עם המעסיקים הפרטיים, הציבוריים וה־קואופרטיבים לתחבורה ועם ארגוני המורים. החלטה על כך נתקבלה אתמול בישיבתה השבועית של הוועדה המרכזת, לפי הצעת המזכ"ל קיסר.

יו"ר האגף לאיגוד מקצועי בה־סתדרות חיים הברפלד זימן אליו [illegible] את נציגי המורים וה־קואופרטיבים לתחבורה, כדי לבחון את האפשרויות להקדמת הלימודים והמורים היסודיים לבתי הספר ולמ־קומות העבודה.

ארגון המורים בעד שעון קיץ

[illegible], סופרת "הארץ" לענייני חינוך מוסיפה:

הנהלת ארגון המורים קראה אתמול לממשלת ישראל, להנהיג שעון קיץ, בימים של מצוקה כלכלית. בהודעת הארגון נמסר, כי הדעת אינה סובלת התעלמות מחיס־כון של מיליוני דולרים, העשוי לנבוע מהנהגת שעון הקיץ.

בעקבות פניית התאחדות התעשיינים להנהלת הארגון, הוחלט כי יופעל לחץ על שר החינוך, כדי שיטיל מכובד משקלו בעניין זה בממשלה.

מהסתדרות המורים נמסר אתמול, כי אין בדעתה לנקוט יוזמה בעניין הנהגת שעון הקיץ. עם זאת, נמסר כי אם תהיה אליה פנייה בנושא זה, היא תישקל בחיוב.

שעון קיץ ב"ווקף"

[illegible] סופר "הארץ" מוסיף:

שעון הקיץ הונהג מתחילת השבוע במערכת ה"ווקף" המוסלמית בגדה. עובדי ה"ווקף" כפופים לשו־רות לירדן, שבה הונהג שעון הקיץ בסוף השבוע שעבר.

סגן יו"ר המועצה המוסלמית העליונה, ג'מאל אל־דאעאף, אמר אתמול, כי "כל הפעילויות של עובדי ה"ווקף" יבוצעו לפי שעון הקיץ, למעט זמני התפילות, כמובן, הקבועים לפי השמש".

חדשות הארץ

שיחת היום

עם: פרופ' יהודה בלום, לשעבר שגריר ישראל באו"ם.
על: דמותו של ד"ר קורט ולדהיים.
(עמ' 2)

נציגים מ־25 מדינות יגיעו לוועידת מפלגת העבודה מחר (עמ' 3)

★

ארבעה מיליון דולר מהכספים הייהודיים יועברו למוסדות דת (עמ' 3)

★

עליה של 7.5 אחוזים ביבוא לעומת הרבע האחרון של 1985 (עמ' 4)

★

מומחי האף־בי־איי: אפשר שהמטען במטוס טי־דבליו־איי הוטמן זמן רב לפני הפיצוץ (עמ' 5)

★

מעצר הרב אורי בלוי עשוי להציל מעמדו בעדה החרדית (עמ' 6)

★

הממשלה תשקול מתן הקלות במס הכנסה לתושבי ירוחם (עמ' 6)

★

שרות הארץ

מזג האוויר

(ע) אפיק רום חודר לאזורנו וגורם לירידה חדה בטמפרטורות. ירושלים 14 — 20, הגולן 13 — 22, נהריה 13 — 22, צפת 14 — 19, טבריה 15 — 26, נצרת 16 — 22, עפולה 10 — 24, שומרון 14 — 21, תל־אביב 14 — 24, לוד 13 — 25, ירידו 15 — 27, עזה 15 — 20, באר־שבע 14 — 25, אילת 17 — 27.

שערי הדולר

	שער הדולר	השינוי בש"ח
יציג	1.4936	— —
נוספים	1.7753	— —
שוחר	1.6300	+0.0100

בגליון זה 12 עמודים

Audi

AUDI AG Ingolstadt

מעונינת במנהלים

מכל ענפי המשק

על המועמדים להיות:

א. מבינים בטכנולוגיה מתקדמת.
ב. בעלי תודעת חסכון גבוהה.
ג. יודעים להשקיע כסף בתבונה.
ד. נחושים לקצץ בהוצאות הנהלה.
ה. מעדיפים חותם אישי על פני ראווה קנויה.
(נסיון קודם ביעול - יתרון)

למתאימים אנו מציעים:

1. מכונית מנהלים שהשגיה בחסכון בדלק נמצאו ראויים להיכלל בספר־השיאים של 'גינס' - 1985. הסכון זה הוא תוצאת עצוב אירודינמי שאין שני לו במכוניות מיצור סדיר. בנסיעת מבחן שנמשכה כמעט 24 שעות רצופות, מברלין דרך רומא לאוסטיה, במהירות ממוצעת של 95-105 קמ"ש, היתה צריכת הדלק 1 ליטר ל-21.6 קי"מ!
2. מכונית הצריכה טיפול התחזוקה רק אחת ל-30,000 ק"מ או אחת לשנה (מה שבא קודם). אודי הגיעה לחסכון של עד 50% בהוצאות התחזוקה שוטפת ותודות לטכנולוגיה חדישה: מצתים העובדים 30,000 קי"מ; מצמד, בלמים ושסתומים שאינם זקוקים לטיפול או לכוונון והצתה אלקטרונית ללא החלפת מגעים.
3. מכונית שכל גופה מגולוון ועל כן היא נושאת אחריות של 6 שנים כנגד חלודה ו-3-1 שנים נגד פגמים בצבע. גילוון כללי (צפוי באבץ) של כל גוף המכונית פירושו הסל סדר חלודה אחת ולתמיד ומשמעותו מכונית המאריכה ימים ושומרת שנים רבות על ערך גבוה.
4. מכונית הבנויה בעבודה מהימנה, דייקנית וברמת גימור יחידה בסוגה. מכונית כזו אין צורך להחליף לאחר שנה-שנתיים כי היא אינה מתבלה במהירות. אודי משארת מכונית מנהלים יפה, מכובדת ושמורה היטב שנה אחרי שנה אחרי שנה אחרי שנה.

המעונינים

מתבקשים לפנות לאחת מסוכנויותינו ולהביא אתם לפחות 42,866 ש"ח (זה כבר כולל מע"מ...).

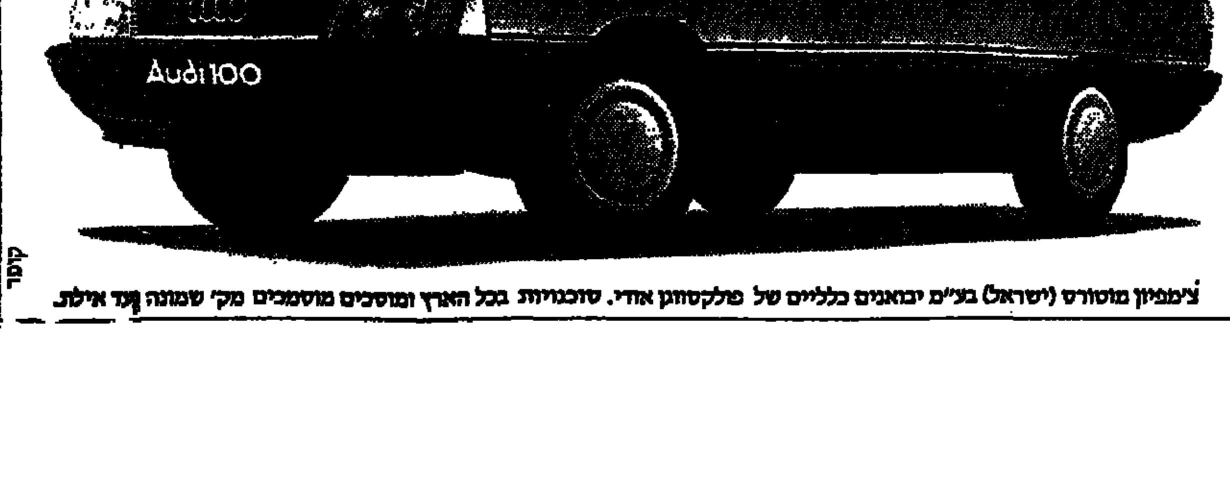

צ'מפיון מוטורס (ישראל) בע"מ יבואנים כלליים של פולקסווגן אודי. סוכנויות בכל הארץ ומוסכים מוסמכים מק' שמונה ועד אילת.

קופר

שיחת היום / גדעון אלון

עם: פרופ' יהודה בלום, לשעבר שגריר ישראל באו"ם
על: דמותו של ד"ר קורט ולדהיים

ולדהיים אמר לי: אני ממשפחה אנטי־נאצית

היום שיגרת מברק לולדהיים. בו קראת לו להשיב על האשמות הקשות שהופנו נגדו לגבי עברו הנאצי. מדוע החלטת לפנות אליו?

כי הצטבר די חומר נגדו שמחייב תשובה מצידו. לא מספיק לומר שכל הפרסומים הם השמצות, אלא עליו להשיב עניינית, מהטעם הפשוט שנתגלתה מסכת של עובדות שהוא ניסה להסתיר משך כל השנים.

בשנים 1978—1981 כהן שימשת כשגרירנו באו"ם, שוחחת עם ולדהיים על מעשיו במלחמת העולם השניה?

ב־1981, כשהוא עמד להגיש את מועמדותו לתקופת כהונה שלישית כמזכ"ל האו"ם, פירסם עיתון באידיש המופיע בניו יורק מאמר בו הזכיר את עברו הנאצי. באתי אליו לפגישה כדי לשוחח על ההפצצות בביירות ומצאתי אותו נרגש מאד. הוא הציג בפני את המאמר המתורגם לאנגלית ואמר לי: תראה מה עושים לי. לומר עלי שאני נאצי? אני ממשפחה אנטי נאצית, אבי פוטר, דודי נעצר ומה רוצים ממני? אני נפצעתי בחזית המזרחית ב־1941 וחזרתי לווינה. למדתי משפטים וחזרתי אחרי צעירה שלה נישאתי לאחר מכן. הוא לא הזכיר כלל ששרת בשירות הצבא הגרמני ביוגוסלביה וביוון?

אף מילה. אבל לא רק בפגישה אתי הוא לא הזכיר זאת. גם בספרו "אתגר השלום" אין לכך שום זכר. גם בביוגרפיה הרשמית שלו באו"ם אין לכך שום רמז.

בשום הזדמנות אחרת לא שמעת דבר על עברו הנאצי?

עיתונאי יהודי אמריקאי בשם ד"ר הלל זיידמן היה נוהג לבוא אלי ולומר: איך אתה לוחץ יד לנאצי הזה. אמרתי לו: תביא לי מסמכים כדי לבסס את הטיעון, אבל הוא לא הביא לי דבר. רק על יסוד זה שיהודי קשיש אומר שולדהיים הוא נאצי, לא יכולתי לעמוד על כיסא ולצעוק הוא נאצי.

הבחנת בעוינות ביחסו של ולדהיים לישראל?

הוא היה צריך להיות טיפש כדי להפגין עוינות. מזכ"ל אינו צריך לגלות עוינות כלפי שום מדינה חברה, כי בכך הוא הורס את האפשרות לקיים קשרים עם אותה מדינה. מאידך גם אי אפשר לומר שהוא הפגין יחס ידידותי כלפי ישראל. אבל השתדל להציג עמדה ניטרלית.

שררו ביניכם יחסי ידידות?

היו לנו קשרי עבודה. הוא התארח כמה פעמים בביתנו לארוחות ערב ורעייתי ואני התארחנו אצלו. הוא גם נתן לי את ספרו עם הקדשה אישית. בספרו יש כמה מלים טובות על אשתי. הוא כתב שהיא סימפטית. בקיץ שעבר בעת ביקורי בווינה, נפגשנו לשיחה והעלינו זכרונות משותפים מתקופת שירותנו באו"ם.

שגרירנו באו"ם בנימין נתניהו, עומד לקבל לעיון את תיקו של ולדהיים המצוי בארכיון האו"ם. אתה לא ידעת על קיומו של תיק כזה?

מי בכלל העלה בדעתו שלמזכ"ל יש בארכיון האו"ם תיק עם מסמכים על מעורבותו בפעולות הצבא הגרמני במלחמת העולם השניה? אני מתמצא בארכיון של האו"ם בערך כמו שאני מתמצא בעשיה בגנון המדינה.

בלום קורא לוולדהיים להגיב על עברו הנאצי

מאת סופר "הארץ"

שגריר ישראל באו"ם לשעבר, פרופ' יהודה בלום, שיגר אתמול מברק אל ד"ר קורט ולדהיים, בו קרא לו להגיב בכנות על האשמות שהוטחו נגדו לגבי עברו הנאצי בשירות הוורמאכט בבלקנים בשנים 1942—1944.

פרופ' בלום, ששימש כשגריר ישראל באו"ם בתקופה בה כיהן ד"ר ולדהיים כמזכ"ל האו"ם, מזכיר במברקו שבשיחותיהם בניו־יורק לפני שנים מספר סיפר לו ולדהיים, כי שוחרר מן הוורמאכט בסוף שנת 1941 וחזר לאחר מכן ללימודי משפטים בוינה. הוא מדגיש, כי "קיים פער נראה לעין בין אותה גירסה לבין הדיווחים המתגלים, שאינך חולק עליהם עתה, כי שירת בוורמאכט בבלקנים ב־1942—1944".

פרופ' בלום מוסיף, כי "פער זה מעורר שאלות לגיטימיות, שאתה נדרש להשיב עליהן. אני מאמין, כי בתור מזכיר האו"ם לשעבר אתה חייב לחברה הבינלאומית ולאו"ם חוב מוסרי, להתייחס לשאלות אלה בשלמות ובמלוא הכנות. אני מאמין, כי אתה חב חוב דומה גם לעם האוסטרי, בעיקר לנוכח מועמדותך לתפקיד נשיא הרפובליקה. אך דבר זה הוא עניין שבינך לבין העם האוסטרי".

פרופ' בלום מציין במברקו לוולדהיים, כי אם יימנע ממתן תשובות מהירות, שלמות וכנות לסימני השאלה לגבי עברו, עלול הדבר לאשר את החשדות המוטלים. שהוא עצמו צריך להיות מעוניין בהבהרתם, יותר מכל אדם אחר.

הצוללות הסוריות מחזקות הגורם ההתקפי של סוריה

מאת ראובן פדהצור
סופר הצבאי של "הארץ"

לצוללות הנקנות לסדר הכוחות של חיל הים הסורי, יש משמעות רבה מבחינה ההתקפית. ברור, כי הסורים אינם זקוקים לצוללות לצורכי הגנה, וקליטת צוללות ראשונות בחיל הים שלהם פירושה התעצמות של ממש בכוחו ההתקפי של חיל זה. הצוללות הן מתוצרת סובייטית מדגם "רומאו".

איום מצד הצי הלובי

הקרבות במפרץ סידרה חיזקו את ההערכה, לפיה מהווה הצי הלובי איום על כל מדינה חופשית.

אין לגזור מהטבעת הספינות הלוביות ע"י מטוסים אמריקאים, גזירה שווה לגבי התמודדות אפשרית של חיל האוויר הישראלי עם מטרות ימיות באגן המזרחי של הים התיכון. בעוד שהמטוסים האמריקאים לא ניצבו בפני בעיה של זיהוי, ויכלו לשגר את טיליהם לעבר כל מטרת אויב שגילו, הרי שבאזורנו אין אפשרות לשגר טילים מן האוויר ממרחק עשרות קילומטרים, לפני שיש זיהוי מוחלט וודאי של המטרה. הסכנה היא שבשל שפע המטרות הימיות באזור, והצידוד די אוי מוחלט, [illegible] בספינה סובייטית, הגורם תקרית בינלאומית.

לפיכך, אין לראות בהצטיידות חיל האוויר הישראלי בטילי אוויר־ים בכוונת פתרון ללוחמה הימית באזורנו. חיל הים הוא שצריך לנהל את לוחמת הימים, ויש לשים את הדגש על מפעלו ושכלול אמצעי הזיהוי שברשותו.

המעלות של אל על

	טמפ' מינימום	טמפ' מכסי'		הטמפרטורות אתמול
אמסטרדם	10	7	מ"ח	11—3
אתונה	15	20	בהיר	21—13
בוקארשט	11	22	מ"ח	—
בריסל	4	7	מ"ח	7—0
וינה	7	10	מעונן	11—6
ז'נבה	2	7	גשום	5—3
לונדון	2	5	מעונן	6—3
ליסבון	11	15	מ"ח	16—11
מדריד	8	6	גשום	15—5
ניו־יורק	4	8	גשום	11—7
פאריס	2	6	גשום	8—1
פרנקפורט	1	7	מעונן	5—0
ציריך	1	3	גשום	—
קהיר	10	25	מ"ח	26—18
קופנהאגן	0	5	מעונן	7—5
רומא	10	17	מעונן	22—9
שטוקהולם	0	5	מ"ח	—

הנוסע המאושר
אל על

החום משך מתרחצים רבים לשפת הים בת"א

(ע). שפת הים בתל אביב היתה אתמול מלאה מתרחצים שניצלו את החום הכבד לטבילה במים וניסיון לקלוט שיזוף.

בשעות הבוקר נראו בעיקר תיירים ותשים, ואילו אחר הצהריים נראו צעירים ובני נוער, שחלקם הגיעו לשפת הים הישר מבתי הספר.

ממקור מד"א נמסר, כי לא היו מקרים יוצאי דופן של תשישות או התעלפויות בקרב קשישים מחמת מזג האוויר, שהיה קיצוני לעונה השבועות האחרונים.

ציונה וילג'
הסיינית של רמת־השרון
דרך הרצליה 199, תחנת דלק "טופז" רמת השרון
(ליד הכפר הירוק) טל. 491873 (03)

חתוך את הפינה ועגל את המחיר
ישראכרט אלא מה.

תפריט קבוע ל־2 סועדים
מחיר רגיל 15,856
מעוגל ל־13,000 ליחיד
תפריט קבוע ל־3 סועדים
מחיר רגיל 20,846
מעוגל ל־15,000 ליחיד
לא כולל שרות

הצג פינה זו למלצר.

ציונה וילג'
הסיינית של רמת־השרון
דרך הרצליה 199, תחנת דלק "טופז" רמת השרון
(ליד הכפר הירוק) טל. 491873 (03)

נדחית הגשת דו"ח הוועדה לחקירת ויסות מניות הבנקים

מאת צבי זרחיה סופר "הארץ" לענייני כלכלה

דחיה נוספת, אף כי לזמן קצר, מסתמנת בהגשת דו"ח ועדת בייסקי, ועדת החקירה בפרשת ויסות מניות הבנקים.

בניגוד למה שסברו תחילה, כי דו"ח הוועדה יוגש בימים הקרובים, התברר לסופר "הארץ" כי אין עדיין מועד מדויק להגשת דו"ח הוועדה.

בשלב זה לא ברור אם חברי הוועדה יספיקו לסיים את הדו"ח ולהגישו לפני חג הפסח, שחל בעוד כשבועיים, או שהדבר ייעשה לאחריו.

יבוטל החזר 5.35% בדמי הביטוח הלאומי לבעלי הכנסות נמוכות

מאת צבי זרחיה
סופר "הארץ" לענייני כלכלה

משרד האוצר החליט לבטל את ההחזר של 5.35 אחוזים בדמי הביטוח הלאומי לבעלי הכנסות נמוכות, עליו הוחלט עם הפעלת התוכנית הכלכלית.

באוצר אומרים, כי החזר זה ניתן זמנית, עקב השחיקה הגדולה של השכר במשק בחודשים הראשונים להפעלת התוכנית הכלכלית. לדברי האוצר, מאז דצמבר 1985 נרשמה עליה ריאלית בשכר, ובמספר ענפים במשק חזר השכר לקדמותו. לפיכך, לדעת האוצר אין להמשיך בתשלום החזר זה.

באוצר טוענים, כי החזר דמי הביטוח הלאומי בשיעור של 5.35 אחוזים, ניתן לבעלי הכנסות נמוכות ללא התחשבות בהכנסה הכוללת שלהם ובהיקף המשרה שהם עובדים. לפיכך דוחים באוצר את תביעתו של ח"כ יאיר צבן (מפ"ם) שלא לבטל את תשלום ההחזר.

במשרד האוצר אומרים, כי בעלי הכנסות נמוכות פונים ממילא לביטוח הלאומי בבקשה להשלמת הכנסה. הביטוח הלאומי מצידו עורך בדיקת מצבו הכלכלי של הפונה. משרד האוצר אינו עורך בדיקת מצבם של מבקשי ההחזר.

בני 50־70 מתפקדים כבני 20־50 — אבל לאט יותר

רופאים רבים אינם מטפלים בהם כיאות

מאת יעקב נבו
סופרת "הארץ"

הפונקציות הפיזיולוגיות, האנטומיות וההתנהגותיות של בני 50־70, אינן שונות באלה של בני 20־50, אבל תגובותיהם יותר איטיות. הדבר בולט בעיקר בתחום [illegible] המכוניות של בני 50־70. מגיל 75 מתחיל להתבטא גם אובדן של פונקציות והדבר מתבטא בירידה בשמיעה, בראייה, בזיכרון ובכושר קליטה — אלה אחדות מתוצאות מחקרים שהוצגו בסימפוזיון שנערך בשבוע שעבר בבית הספר לרפואה בחיפה.

מאחר שרופאים רואים בבני 60־80 חולים רגילים, הם נוהגים לקבוע את המינון של התרופות בהתאם. רבים מהחוקרים שדיברו בסימפוזיון הדגישו, כי [illegible] שקצב [illegible] של התרופות [illegible] בגוף הדבר המביא להצטברות [illegible] בגופו של הקשיש. שגיאה נפוצה נוספת היא ההתייחסות לגובה לחץ הדם.

מתברר, כי בגיל 75 ויותר, טבעי הוא שלחץ הדם יהיה מעט יותר גבוה מאשר בגיל צעיר יותר.

המסקנות העיקריות מהכינוס היו, כי יש ללמד את הסטודנטים בבתי הספר לרפואה וגם את הרופאים בבתי החולים ובמרפאות בקהילה, לטפל בקשיש בהתאם לגילו, ולא בהתאם לפיסיולוגיה של בן 20.

4 חרדים נעצרו בירושלים עקב התפרעות ויידוי אבנים

מאת נדב שרגאי
כתב "הארץ" בירושלים

ארבעה חרדים נעצרו אמש על ידי משטרת ירושלים במהלך הפרעות ויידוי אבנים על רכב ציבורי ומסחרי בשכונת מאה שערים בירושלים.

מעט אחרי השעה עשר יידו חרדים ליד כיכר השבת אבנים על אוטובוס של "אגד" שעבר במקום. כמה משמשותיו נופצו. ניידות המשטרה שהגיעו למקום, נרגמו גם הן.

חרדים קיצוניים חסמו את רחוב מאה שערים לתנועה באבנים ובפחי אשפה.

"אגד" הפסיק אמש את התחבורה הציבורית למאה שערים, ולא ברור אם התחבורה תחודש הבוקר.

המשטרה סבורה, כי הרקע למהומות הוא מעצרם של הרב אורי בלוי, מנהיג נטורי קרתא ושניים מתלמידי ישיבת תולדות אהרון, החשודים בצביעת תחנות אוטובוסים ביום שישי האחרון בירושלים.

(ראה ידיעה בעמ' 6)

המימשל ביקש תקציב מהקונגרס לפתח נשק גרעיני נגד צוללות

וואשינגטון (ע"צ). ממשלת ארה"ב ביקשה מהקונגרס כספים, כדי לפתח נשק גרעיני חדש נגד צוללות, שיהיה בעת ובעונה אחת טיל ופצצה, וימנע בעת הפעלתו את תפקודם של מכשירי ציתות באניות ובצוללות באזור — על כך מסר אתמול ה"וואשינגטון פוסט".

הנשק, שפיתוחו וייצורו יעלו עד 2 מיליארד דולר, הוא אחד מקבוצת מערכות נשק גרעיניות, שמבקשת ממשלת ארה"ב לייצר.

הנשק הגרעיני החדש, אותו מתכנן עתה מפעל "בואינג", ישוגר מאניות־שטח או צוללות לעבר המים, כרקטה כטיל, ויפול לאחר מכן כפצצה לעבר יעדו.

תוך כדי כך ישותקו לשעות מכשירי הציתות של אניות וצוללות באזור.

פרס יחליט הבוקר

(סוף מעמוד 1)

למצות קודם כל את הסיכוי להקים ממשלת צרה.

בסיומו של הדיון אחר הצהרים הדגיש ראש הממשלה בפני שרי המערך כי שמע את דעותיהם. אולם ההחלטה תהיה שלו. הוא יגבש את החלטתו אם לפטר את השר מודעי בשעות הלילה ויודיע עליה בבוקר. סופר "הארץ" מציין, כי מלשכתו של מ"מ ראש הממשלה יצחק שמיר ובקרב שרי הליכוד הושמעה אמש הערכה כי פרס ושרי מפלגת העבודה מנסים ליצור משבר מלאכותי סביב דמותו של מודעי, כדי למצוא עילה להביא לפירוקה של הממשלה.

מובארק: צעדי הכלכלה — לא נגד החלשים

מאת כתב "הארץ"
לענייניים ערביים

הנשיא מובארק אמר אתמול כי הצעדים הכלכליים החדשים לא יפגעו בשכבות החלשות ויושפעו רק על השכבות המסוגלות לשאת בנטל.

מובארק דיבר לפני סיעת מפלגת השלטון במועצת העם. לאחר שהממשלה אישרה שורה של צעדים כלכליים

ערך את העמוד: אריה חשביה

המורים יקבלו תוספות שכר

נוצרה עדיפות גדולה מבעבר לבעלי השכלה גבוהה

מאת נילי מנדלר
כתבת "הארץ"
לענייני חינוך

המורים יקבלו החל במשכורות אפריל, תוספות שכר המסתכמות ב־10.5 אחוזים. הסכם בעניין זה נחתם אתמול בין האוצר ובין שני ארגוני המורים.

בהסכם נקבעה טבלת שכר חדשה, לדירוג עובדי הוראה, הכוללת תוספת שכר, בשיעור שלושה אחוזים, המגיעות למורים בגין העבר. הוחלט, כי כל המורים יקבלו תוספת שכר בשיעור 5.3 אחוזים, בגין השלמת יישום המלצות ועדת עציוני. כן יקבלו המורים תוספת שחיקה, בשיעור 1.9 אחוזים.

האוצר סירב לחתום על ההסכם רק עם ארגון המורים העל־יסודיים. לפיכך, הלך הארגון לקראת הסתדרות המורים בסעיף תוספת השכר על־פי עציוני (במקור היו חברי ארגון המורים אמורים לקבל מאפריל תוספת בשיעור 5.8 אחוזים). במקביל, באה הסתדרות המורים לקראת הארגון, בשאלת עיבוד טבלת השכר. יצוין, כי טבלה זו נותנת עדיפות ברורה, יותר מבעבר, לבעלי השכלה גבוהה יותר.

בארגון המורים אמרו אתמול, כי הסכמתם לקבל תוספת שחיקה בשיעור 1.9 אחוזים, אינה מלמדת על כך שהמחלוקת בעניין גובה השחיקה, הגיעה לסיומה. הנושא, כך אמרה, נמצא בבדיקת ועדת מעקב ואם לא יימצא לו פתרון, יועבר לטיפולו של מוסד לבוררות.

ההסתדרות תכריז על סכסוך עבודה במשק אם ייכשל הסכם תוספת היוקר

מאשימה את שר האוצר בהכשלת המו"מ עם המעסיקים

מאת יהודית וינקלר,
כתבת "הארץ"

ההסתדרות מאשימה את שר האוצר בטירפוד המשא ומתן בינה לבין לשכת התיאום של המעסיקים הפרטיים על הסכם חדש לתשלום תוספת יוקר. מזכ"ל ההסתדרות ישראל קיסר ויו"ר האגף לאיגוד מקצועי בהסתדרות חיים הברפלד הודיעו אתמול על כוונת ההסתדרות להכריז על סכסוך עבודה כולל במשק, אם תוך השבוע הקרוב יתברר כי המעסיקים הפרטיים עומדים קשיים בדרך להשגת הסכם.

קיסר הבהיר, כי טועים אלה הסבורים שההסתדרות תשב בחיבוק ידיים ובינתיים יעברו החגים ויועלו המחירים.

קיסר האשים את השר מודעי בהפצת חצאי אמיתות נגד ההסתדרות. לדוגמה, טענת מודעי כלפי משק העובדים על שאינו מוכר את אחזקותיו בחברות "תדיראן". קיסר הבהיר, כי אין קונים לחלקה של חברת העובדים.

יו"ר האגף לאיגוד מקצועי בהסתדרות טען, כי אי ההתקדמות במשא ומתן עם המעסיקים הפרטיים על חתימת הסכם חדש לתשלום תוספת היוקר נובע מהתערבות משרד האוצר, המונע מהמעסיקים להגיע לפשרה עם ההסתדרות.

הברפלד מסר, כי בהסתדרות רווחה הדעה שהמשא ומתן קרוב לסיומו וכי ניתן היה כבר בשבוע שעבר לחתום על ההסכם החדש ולהתחיל במשא ומתן על הסכמי השכר.

הממשלה הניחה יד על קרן הביטוח

עליזה תמיר, יו"ר ועדת התעסוקה בהסתדרות מסרה אתמול, כי בקרן הביטוח מפני אבטלה נצבר סכום של כמיליארד דולר, אך הממשלה שמה ידה עליו שעה שקיים צורך דחוף להפשיר מקצת המשאבים כדי לטפל במשברים חריפים בתחום התעסוקה. היא תבעה להגיש תיקון לחוק כדי לשים קץ לשליטתו המוחלטת של האוצר על כספי קרן הביטוח.

הופסקו המים ל־12 שעות לישוב אל — עוקבי בנגב

מאת איתן רבין

חברת מקורות ניתקה ביום שישי למשך 12 שעות, את אספקת המים לישוב הבדואי אל עוקבי מצפון לתל שוקת, ליד באר שבע. חברי הישוב נאלצו להביא מים בדליים מישובים סמוכים.

נציג היישוב, נורי אל עוקבי אמר, כי ניתוק המים בוצע ללא הודעה מוקדמת, וכי הם שילמו כל חובותיהם.

מנהל מרחב הדרום של חברת מקורות, אורי כהן, אמר אמש ל"הארץ", כי ניתוק המים הוא בשל חוב של חודש נובמבר 85, שהישוב לא שילם.

מנכ"ל בנק הבניה התפטר במפתיע

הבנק נאלץ להפריש שני מיליון שקל לחובות מסופקים

מאת אריה לביא

יהודה זילביגר, מנכ"ל בנק הבניה שבבעלות החברה הכלכלית של מרכז הקבלנים והבונים, התפטר מתפקידו.

הסיבות להפסקת עבודתו של זילביגר כמנכ"ל הבנק אינן ברורות. זילביגר אמר אמש לסופר "הארץ", שימסור את הנימוקים להתפטרותו רק לאחר שיקיים התייעצות עם יו"ר מועצת המנהלים של הבנק אברהם שפרלינג.

חברים במרכז הקבלנים טענו באחרונה שבבנק הבניה נתן הלוואות חריגות לקבלנים מסוימים שהיו בקשיים. כתוצאה מכך נאלץ הבנק להגדיל פי ארבעה את ההפרשה לחובות מסופקים, זו הסתכמה בשני מיליון ש"ח.

זילביגר טען אמש, שהגידול בהפרשה לחובות מסופקים נובע ממצבו הכללי של ענף הבניה וכן מהוראות המפקחת על הבנקים גליה מאור. הוא הכחיש את הטענות לפיהן נתן אשראי מופרז לקבלנים שהיו בקשיים וציין שהחליט להתפטר מיוזמתו.

בריטים מתקנים את הטילים הלוביים שנפגעו ע"י ארה"ב

מאת שאול צדקא
סופר "הארץ" בבריטניה

לונדון (מיוחד ל"הארץ"). מהנדסי אלקטרוניקה בריטיים מתקנים את מערכות ההנחיה של טילי ה"סאם 5" הלוביים אשר ניזוקו בהתקפת הצי השישי האמריקאי.

"סאנדיי טיימס" הלונדוני כותב, כי אף לא אחד מ־1,800 המומחים הסובייטים השוהים בלוב אינו מסוגל לתקן את השיבושים במערכות ההנחיה וקדאפי ביקש מן הבריטים השוהים בארצו, שיעזרו לו. הבריטים מסייעים גם בתחזוקתם של טילים מתוצרת איטלקית, המותקנים על אחת הספינות הלוביות.

תחרות רובינשטיין / נתן מישורי

אמצע וקצוות — שלושה שבלטו

התחרות הבין לאומית החמישית לפסנתר ע"ש ארתור רובינשטיין במוזיאון תל אביב (המשך שלב א').

נגינתו של דאגלס הג'קינסון (31) מארה"ב, היא מן הסוג שכל תחרות זקוקה לו. אצלו תשמע נגינה יפה תקינה ביותר מבחינה טכנית ואף מבחינות מוסיקליות של סגנון הבעה. דבר אינו פוגע אצלו בשלימה הגדולה ובטעם הטוב, לא ביצירות החובה ולא ביצירות הבחירה — הקרנוואל מאת שומאן. אך מכאן, מרמה מקצועית לדוגמא, לא חרג הג'קינסון ביום המסך זה.

החריגות מן האמצע, הניגודים החריפים, נמצאו בנגינתה רבת התוכן של שרון ג'וי הוגאן (27) מניו זילנד. גראנדיוזיות ואינטימיות, יאוש והתלהבות אינם זרים לה. למעשה, היא חווה זאת לעינינו בביצועיה הרצופים עליות גדולות וירידות חזקות בשליטה. אני על כל פנים אוהב את נגינתה, שואבת את הצלילים באינטנסיביות בלתי מצויה, שוחמת ומשיגה דיוק רב לא טכני, כי אם ריגשי־מוסיקלי־צלילי.

פרס לסרג'אן צ'אן (30) מטייוואן, ספק אם קיים עוד מישהו שמסוגל למצוא בנושא המינורי והכרומטי של ה"דיג'קאר מאת י. ס. באך ביטוי לשמחת חיים ולרוח אביבית. סרג'אן צ'אן מסוגלת לכך ולהרבה יותר מכך. יש בה כוח טראנספורמטיבי שאין כדוגמתו. בדרך נגינתה את יצירות באך, מוצארט וכל השאר, נראים החיים אחרת. הכל תוסס, רוחש ונע במהירות פנומנאלית (מוגזמת על פי החוק), בשמחה, בחיוך ובחביבות אין קץ. אז מה אם בדרך נעקרים ממקומם צלילים וטובעים ב"ים השמחה"? — אני מודה, לי לא איכפת. שלושה אלה בלטו מתוך החמישה של היום החמישי. בעוד יום וחצי ושמונה מתחרים, יסתיים השלב הראשון וה־34 יוותרו 12.

ראיתי שמעתי

מומחי הסיכון חוששים להסתכן

200 נציגים של ארגוני סוכני ביטוח מ־42 מדינות, השייכים לארגון הבינלאומי בי. פי.א.ר. היו אמורים להתכנס היום בירושלים כדי לדון בהשפעת הטרור והוונדליזם הבינלאומי על עסקי הביטוח. ארגון זה מתכנס בירושלים זו הפעם הראשונה מאז מלחמת ששת הימים ואת הוועידה מארחת לשכת סוכני הביטוח.

בין המרצים בכנס, שר האוצר יצחק מודעי, ראש אכ"ן, אלוף אמנון שחק, יו"ר איגוד חברות הביטוח אלפרד גולץ ונשיא לשכת סוכני הביטוח הרולד כמבצ'. מתברר שעשרות מהמומחים שהיו אמורים להגיע לישראל לא הגיעו עד אתמול ובארץ חוששים שהם נרתעו ממעשי הטרור באגן הים התיכון בתקופה האחרונה.

אריה לביא

מת סר פיטר פירס

זמר הטנור הנודע, סר פיטר פירס, מת השבוע בגיל 75 באלדבורו, מקום המגורים שהיה משותף לו ולמלחין הבריטי,

טנור פיטר פירס

בנג'מין בריטן. מעטים הזמרים שהיתה להם השפעה כה רבה על חיי המוסיקה בארצם ומחוצה לה. פירס נודע בביצועיו לתפקידי הטנורים באופרות של מוצארט, אך בעיקר בתפקידים שעיצב באופרות וביצירות הקוליות שכתב בריטן: "פיטר גריימס" ו"סיבוב הבורג" על פי סיפורו של הנרי ג'יימס. אחרי מותו של בריטן המשיך פירס בקריירה המוסיקאלית הענפה שלו והיה שותף להקמתם של גופים ווקאליים באנגליה. בין היתר מתבר עבודו מלחינים כמייקל טיפט. ההקלטות הרבות שהותיר הן עדות לא רק לאיכות קולו המיוחד, אלא גם לשגיונות הזיגני המיוחד לו.

ב.ש.

רעיון ראוי לחיקוי

בעת ששתי המפלגות הגדולות מתלבטות אם לקיים את הרוטציה או לא — במכון היצוא הרוטציה כבר פעולת מתחילת השנה. הנהלת המכון החליטה, שכדי לרענן את המערכת ולהכניס למכון רוח חדשה ויצירתית יותר, מן הראוי להחליף את תפקידיהם של כל ראשי האגפים במכון. חמשת חברי ההנהלה של מכון היצוא ביצעו רוטציה פנימית בתפקידיהם. רמי גוט, מנכ"ל מכון היצוא, אמר אתמול במסגרת האסיפה הכללית של המכון, כי רוטציה זו הוכיחה את עצמה ולא רק הכניסה רוח חדשה להנהלת המכון, אלא גם הגבירה את שביעות רצונם של המנהלים.

יונתן שרמן

הוצאה אמריקאית רכשה רומן של אנטון שמאס

הוצאת "הארפר את רו" האמריקאית, רכשה את זכויות התרגום לאנגלית של הרומן "ערבסקות" מאת אנטון שמאס, העומד לצאת לאור בעברית בסוף החודש במסגרת ה"ספריה לעם" של הוצאת "עם עובד". על פי החוזה, תפיץ ההוצאה את הספר בארצות־הברית בלבד ולדברי המו"לית מירנה פולק, שהספר הוא פרי יוזמה משותפת שלה ושל "עם עובד", מגלות עוד הוצאות ספרים בעולם התעניינות ברכישת התרגום לשפות נוספות. אנטון שמאס, יליד הכפר פסוטה שבגליל המערבי, כתב את הספר בעברית, והוא אחד הסופרים הבודדים בארץ הכותב כתיבה ספרותית בשתי שפות: עברית וערבית.

ע.ר.

שלושה ימים ו־10,000 תקליטים

קשה להתחרות ביהורם גאון; אפי ניב, מפיקו של גאון ושל תקליטו החדש, היה בטוח בעצמו מראש ואתמול היה ברור שצדק: חצי תקליט זהב כבר ביד. בני רייס, האחראי על ההפצה מטעם חברת איסטר תיקס יכול היה לבשר אתמול כי עשרת אלפים תקליטים נמכרו בשלושה ימים בלבד.

ש. נועה

בעריכת עירית רוזנבלום

דברים לדמותה של

ז'נט ברמן ז"ל

במלאת שלושים למותה

בשביעי במרץ, כ"ו אדר א', הלכה לעולמה בת ירושלים רבת הפעלים שכל אשר ידעה בעיר הבירה כבדוה והעריצוה בגלל מעשיה הנעלים והבלתי נלאים לרווחת האנשים הסובלים והמדוכאים. הכל אהבוה על תכונותיה הנעלות ומידותיה הצנועות והיפות.

אשה מופלאה היתה דודתי ז'נט. חכמה ונבונה, יפת תואר וטובת מראה, עדינת נפש אשר בת צחוק נסוכה היתה על פניה תמיד. חן מיוחד היה טבוע בה ואופף אותה. חן אשר כבש את לבם של כל מכיריה וידידיה הרבים. בצניעותה הרבה וברוב ענותה הקרינה מתוכה חום לבבי, אמיתי וטהור על כל הסובבים אותה והבאים בקרבתה. טובת לב היתה ותמיד דאגה לזולת והקדישה את רוב זמנה ומרצה לרווחת הזקוקים לעזרה. מעשיה הטובים והנעלים למען החולים ידועים לכל בירושלים שאהבה. היא הציבה לנגד עיניה את המשימה הנעלה להיטיב עם החולים ומבוקר עד ערב התמסרה לעבודת ההתנדבות שלה ולפעילותה הרבה בארגוני הסעד הרווחה השונים, להם הקדישה את רוב מעייניה וכחותיה.

בני ירושלים הותיקים עדיין זוכרים את פעילותה הברוכה בשנות השלושים והארבעים בליגה למלחמה בשחפת. לאחר מכן היתה בין הראשונות שנתנה ידה לייסוד ולהפעלת "יעל" — (יד עזר לחולה). כמו כן, זכורה פעילותה בשנים האחרונות לשקום העבריינים ופעילותה בארגון "אורט" ובעבודת ההתנדבות שלה למען מוזיאון ישראל.

היום יום ב', כ"ז אדר ב', הוא יום השלושים לפטירתה של ז'נט, יעלו ידידיה, מכריה ומוקירי זכרה להשתתף בגילוי מצבתה ולהפרד לעולמים מאשה יקרה זו אשר כל ימי חייה דרכיה היו דרכי נועם ושלווה ונתיבותיה רק שלום ואחווה.

יהא זכרה ברוך לעד.

חבל על דאבדין ואינם משתכחין!

אריה בן־טובים

בצער רב וביגון קודר אנו מודיעים על פטירתה של
אמנו וסבתנו היקרה

סימה קורבלניק

ההלוויה תצא היום יום שני כ"ז באדר ב' תשמ"ו 7.4.86
בשעה 3.30 אחה"צ מבית המנוחה רחוב משאבים 24
הוד־השרון (רמתיים) לבית העלמין המקומי בהוד־השרון
בפרטים נוספים נא להתקשר לטלפונים הבאים:
052־29978 או 052־33287, 052־34160
תחבורה תועמד לרשות המלווים
המשפחה המתאבלת

לאדריכל דן קפלן
אתך באבלך על מות
אמך ז"ל
מעובדי מ.ת.ל. ר"בתי אלפא"

אבלים על מותה של
עובדת ותיקה ויקרה במוסדנו
אסתר ברנשטיין ז"ל
העובדים, המורים וההנהלה
בית הספר הריאלי העברי בחיפה

בצער רב אנו מודיעים על פטירתו של
אבינו וסבנו היקר

משה לוסטיג ז"ל

ההלוויה תתקיים היום יום שני כ"ז אדר ב' תשמ"ו 7.4.86
בשעה 2.30 אחה"צ בבית העלמין בכפר־סמיר, חיפה
אוטובוס יצא בשעה 2.00 מבית האבות "כרמל" רח' אירד 12 חיפה

המתאבלים:
בתו וחתנה: צפורה ויצחק ורדי
בנו וכלתו: דוד וגיתית ירון
נכדיו, ניניו וכל בני המשפחה

השבעה בבית משפחת ירון רח' חולדה 9, חיפה

אורה צ'צ'יק
בת בן־ציון ושרה כהן
לבית איזמוז'יק
איננה

ההלויה תתקיים היום יום שני כ"ז אדר ב' תשמ"ו 7.4.86 בשעה 3.00 אחה"צ בבית העלמין בקריית־שאול. נפגשים ליד השער.

משפחות: צ'צ'יק
פרלמוטר
פלקוביץ

ארבעה מיליון דולר מהכספים הייחודיים יועברו למוסדות דת

מאת צבי זרחיה, סופר "הארץ" לענייני כלכלה

משרד האוצר יעביר בימים הקרובים 4 מיליוני דולרים לישיבות ולמכונים התורניים, במסגרת הכספים הייחודיים, שהובטחו למפלגות הדתיות בהסכם הקואליציוני.

יתרת הסכום, בסך 4 מיליון דולר, עליו הוסכם עם המפלגות הדתיות והמפלגות החרדיות, לא יועבר כעת, מפני שעדיין לא אושרו רשימות מסודרות של מוסדות, המבקשים ליהנות מכספים אלה — כך סיכמו בסוף השבוע מנכ"ל משרד הדתות, משה סלומה, והמשנה לממונה על התקציבים באוצר, אברהם סנפירי.

גורמים באוצר אמרו אתמול, כי הכספים יחולקו בתאום לקריטריונים שגובשו באוצר, בשיתוף עם המפלגות הדתיות, ואושרו בידי המשנה ליועץ המשפטי לממשלה, יורם בר־סלע. באוצר ציינו, כי "הכספים הייחודיים" נשחקו בשנת התקציב האחרונה בכמיליון דולר. בראשית שנת התקציב 1985־6 סוכם, כי כספים אלה יגיעו ל־9 מיליוני דולרים. על פי תחשיבי האוצר, סכום זה, שלא חולק עד כה, נשחק בכ־1.6 מיליוני דולרים ועמד על 7.3 מיליוני דולרים. באחרונה הוסכם לעדכן את הסכום בכ־700 מיליון דולר. סך כל הכספים הייחודיים מגיעים כעת ל־8 מיליוני דולרים בלבד, לעומת 9 מיליוני דולרים, עליהם סוכם אשתקד.

ההחלטה הראשונה של מנהל הטלוויזיה החדש: להוריד את התוכנית מה השאלה

מאת לילי גלילי, סופרת "הארץ"

תוכנית הטלוויזיה "מה השאלה" בהנחייתו של שמעון טסלר ירדה מן המרקע בהחלטתו של מנהל הטלוויזיה, חיים יבין, שנכנס אתמול לתפקידו. לדעתו של יבין, מיצתה התוכנית את עצמה.

יבין נכנס אתמול רשמית לתפקידו בישיבה חגיגית של מערכת החדשות, בה דיבר בברישות ובתקיפות על תפקידו והשינויים אותם הוא רוצה להכניס בעבודת הטלוויזיה. במשך שעות היום קיים יבין ישיבות פרטניות עם עובדים וועדים, לקראת שינויים הצפויים במבנה ובאיוש התפקידים. לכבוד המינוי החדש נאות ועד העיתונאים להזיל עד ליום ה' מהעיצומים במסגרתם אין מוצאים ניידות שידור לסיקור אירועי חוץ, על מנת לתת למנהל החדש הזדמנות למצוא פיתרון לסכסוך.

פורת נזף בלונדון

במכתב ששלח אתמול לירון לונדון קבע מנכ"ל הרשות, אורי פורת, כי בקוראו את דברי הביקורת שכתבו העיתונים על הראיון שערך לונדון עם יוסף לפיד ב"זה הזמן", הסכים לראשונה עם המבקרים. עוד כתב, כי לא יסכים שעובדי הטלוויזיה ישתמשו במסך כבנשק להשפיל אנשים או לנקום בהם מסיבות אישיות או אחרות. פורת מביע תקווה כי היתה זו מעידה חד פעמית של לונדון, שאם לא כן יהיה צורך להסיק מסקנות.

בתגובה למכתבו של פורת אמר אתמול ירון לונדון: "אני חושב שזהו דיון לא אינטליגנטי בסוגיה מסובכת. דיון הרבה יותר אינטליגנטי ומעמיק בנושא התקיים ביני לבין לפיד במסגרת החוג לעיתונאות באוניברסיטת תל אביב בהנחייתו של שלום רוזנפלד. הדעות שהושמעו שם היו הרבה יותר הגונות ואינטליגנטיות מאלו של פורת. אני מבין שבעניין זה היה נתון ללחצים של אנשי חצרו, והיה צריך לעשות משהו. הדיון עם לפיד עצמו היה מאד מפורט ומאד מעניין".

שר ההגנה הגרמני מנפרד וורנר סוקר משמר כבוד של צה"ל בכניסה למשרד הביטחון (צילום: עוזי קרן)

רבין בקבלת הפנים לוורנר: את העבר אי אפשר לשכוח

שרי הביטחון של גרמניה וישראל הזכירו את השואה בטקס קצר בנתב"ג

(עו). שר ההגנה של מערב גרמניה ד"ר מנפרד וורנר, ושר הביטחון, יצחק רבין, הזכירו את השואה בטקס קצר שנערך אתמול בנמל בן גוריון, עם בואו של השר הגרמני לביקור של 3 ימים בארץ.

בהודעה מטעם שגרירות מערב גרמניה נאמר, כי המטרה העיקרית של הביקור היא לקיים דו־שיח ביטחוני־פוליטי על המצב בעולם בכלל ובמזרח התיכון בפרט. השר וורנר ביקר במצרים אשתקד במטרה דומה.

בדבריו בנמל התעופה הזכיר האורח, כי הוא כבר ביקר בישראל בעבר בתוקף תפקידו כיו"ר ועדת ההגנה של הבונדסטאג הגרמני. הוא הביע את התקווה, שביקורו זה, ראשון ע"י שר הגנה גרמני בארץ, יסייע לחיזוק היחסים הנורמליים והטובים שוררים בין שתי המדינות.

שר הביטחון יצחק רבין אמר "ביקורך כאן יאפשר לך לקבל מיד ראשונה תמונה על בעיות ההגנה של ישראל וכיצד היא מתמודדת עם בעייתה העיקרית: למנוע מלחמה. כוחה של ישראל מהווה גורם חשוב בטיפוח התקוות לשלום". שר הביטחון ציין ששני העמים אינם יכולים להתעלם או לשכוח את עברם, דבר שלעולם אי אפשר לשכוח, אך עלינו להביט קדימה, לדבריו, מבלי לשכוח את העבר.

אברהם טמיר: שיחות טאבה בדרג הפקידים מיצו עצמן

(ע). מנכ"ל משרד ראש הממשלה, אברהם (אברשה) טמיר, חזר אתמול אחר הצהריים מצרפת.

טמיר התעכב בפריס בדרכו חזרה מארה"ב, שם ליווה את ראש הממשלה שמעון פרס בביקורו הקצר בשבוע שעבר.

בשיחה עם כתב עת"ם אמר, שהוא סבור ששיחות טאבה בדרג הפקידים מיצו עצמן והנקודות המעטות שנותרו שנויות במחלוקת ימצאו את פתרונן בדרג המדיני. הוא ייפגש כאן עם שר המדינה הסברי בוטרוס־גאלי כאשר יגיע בראש משלחת מצרית לוועידת מפלגת העבודה ביום ה' בבוקר.

סוכנות הידיעות המצרית: אבא אבן הגיע לקאהיר

קאהיר (עו"צ). ח"כ אבא אבן בא אתמול לקאהיר, לביקור של יומיים, מסרה סוכנות הידיעות המצרית, בלי למסור פרטים על מטרת הביקור.

היחסים בין מצרים לישראל שרויים במשבר, לאחר שהמגעים של שתי המדינות לא הצליחו להביא להסכם לקראת בוררות על סכסוך טאבה.

ביקורו של אבא אבן נערך ימים לפני בואו לישראל של סגן שר החוץ המצרי בוטרוס גאלי שייצג את המפלגה הדמוקרטית הלאומית המצרית בוועידת מפלגת העבודה הישראלית.

משפחת נעדר לבנוני פנתה לישראל לסייע באיתור בנה

דרום לבנון (ע). בני משפחתו של חייל לבנוני, עזי אחמד פרחת, בן 21 מציזה, פנו באחרונה לכמה גורמים ישראליים וביקשו עזרה באיתור בנם, הנעדר מאז פברואר אשתקד.

מכתבים בנושא זה הגיעו למשרד הביטחון ובהם בקשה לברר אם החייל, שנעצר בחודש פברואר '85 באיזור האוזאי, אכן נמצא בישראל.

בני המשפחה טוענים כי נמסר להם שהחייל נאסף ע"י חיילי צה"ל ואושפז בבית חולים בארץ.

משרד הביטחון השיב למשפחה כי לא ידוע על חייל לבנוני הנמצא בארץ.

לפני שעה מתרכזים החיפושים אחריו באמצעות עו"ד ואליד פהים מנצרת.

בשאלת הרוטציה והמשך השותפות בממשלת האחדות

צירי התק"מ יצביעו בוועידת העבודה עפ"י שיקול דעת אישי

מאת אלי אלעד, סופר "הארץ"

צירי התק"ם לוועידת מפלגת העבודה המהווים כ־12% מכלל הצירים, יצביעו ויפעלו בשאלת כיבוד הרוטציה והמשך השותפות בממשלת האחדות הלאומית, כל אחד על פי דעתו האישית. ההחלטה התקבלה בכנס משלחת התק"ם לוועידת העבודה, שנערך בשבת בסמינר אפעל.

מזכ"ל התק"ם אהרון ידלין תקף בדבריו את שר האוצר יצחק מודעי "שמשסע ומעוות את דמות התנועה הקיבוצית. מי הוא בכלל שיטיף לנו מוסר. והיש מגזר שכמותנו עסק בחשבון נפש ובלם השקעות ורמת חיים, כאשר מדיניותו הכלכלית של מודעי לקחה מאתנו משאבים חיוניים לייצור, שנאבק להחזרתם".

ביקור תאצ'ר בישראל נקבע ל־24 במאי

תקוא להידברות בין ישראל לפלשתינים

מאת שאול צדקא

לונדון (מיוחד ל"הארץ"). מרגרט תאצ'ר, שתהיה ראש הממשלה הבריטי הראשון המבקר בישראל, תנצל את ביקורה בארץ, כדי לפנות ישירות לישראל ולפלשתינים להידבר ביניהם ללא דיחוי, לשם השגת הסדר מדיני באזור.

תאצ'ר אמורה לפגוש מנהיגים פלשתינים מתונים, למרות שבלונדון אין מאשרים זאת בטענה, שתוכנית ביקורה עוד לא עובדה סופית.

בבירה האנגלית נודע, כי מסע ראש ממשלת בריטניה לישראל יחל ב־24 במאי ויסתיים כעבור 3 ימים. משרד החוץ הבריטי, החושש מקשריו עם העולם הערבי, מנסה להמעיט בערכו הפוליטי של הביקור.

תיאו קליין נבחר מחדש לנשיא הקהילה היהודית בצרפת

מאת יואב טוקר, סופר "הארץ" בצרפת

פאריס (מיוחד ל"הארץ"). נשיא איגוד־הגג של הארגונים היהודיים בצרפת, תיאו קליין, נבחר אתמול לאחר שלושה סיבובי הצבעה לתקופת כהונה שנייה, בת שלוש שנים, בראשות הקהילה היהודית של צרפת.

121 צירי האסיפה הכללית של ה"קריף" (הגוף המאגד את מרבית הארגונים היהודיים בצרפת) העדיפו אתמול ברוב קולות קטן את בחירתו מחדש של קליין על פני יריבו בהתמודדות, נשיא הקהילה היהודית של שטראסבורג, ז'אן קאהן.

בחודש אוקטובר הקרוב עתיד קליין, בתוקף תפקידו כנשיא הקהילה בצרפת, לשבת בראש הנהגת הארגון החדש של "הקונגרס היהודי האירופי".

ערכה את העמוד: אורית גלילי

מחרתיים — הבחירות לאגודת הסטודנטים באוניברסיטת ת"א

מאת נורית אמיתי, סופרת "הארץ"

ביום רביעי, 9 באפריל יתקיימו בחירות לאגודת הסטודנטים באוניברסיטת תל אביב. בבחירות מתמודדות שתי רשימות: אלטרנטיבה, שלה רוב באגודת הסטודנטים — ובה מיוצגים סטודנטים חברי מפלגת העבודה, מפ"ם, רצ, התנועה, רק"ח והנוער הערבי. בראש הרשימה עומד דובי ברמן, המכהן היום כיושב ראש אגודת הסטודנטים באוניברסיטת תל אביב. מולם מתמודדת סטודנטיזן — המורכבת ממצביעי הליכוד, התחיה, מפד"ל וחלק משינוי.

המפקח על הבחירות מטעם האוניברסיטה הוא ד"ר משה מירוני מהפקולטה למשפטים.

מת משה פרלמן

מאת סופר "הארץ"

בגיל 75 מת בירושלים משה ("מוישה") פרלמן שהיה דמות ציבורית ידועה. בין תפקידיו העיקריים: דובר צה"ל (בדרגת סא"ל), ראש לשכת העיתונות הממשלתית; מנהל שירות השידור "קול ירושלים"; מנהל שירותי ההסברה הממשלתיים ויועץ ראש הממשלה.

המנוח שימש גם זמן מה כעוזר מיוחד לשר הביטחון. בתום שירותיו הממלכתיים בארץ התמנה לשגריר ישראל בקונגו. עם תום שליחותו הקדיש את מרבית זמנו לכתיבת ספרים בעברית ובאנגלית. כמה: איך נתפס אדולף אייכמן, ירושלים (יחד עם ראש העיר טדי קולק) וספר מיוחד על דוד בן־גוריון.

תיקון טעות

בידיעה של סוכנות עת"ם שפורסמה ב־3.4.86 בעניין צו מניעה נגד מכירת נכסי חיים שיף הוחלפו שמות עורכי הדין שייצגו את הצדדים במשפט. לפי פרסום שזכה בצו המניעה יוצג ע"י עו"ד א. טל ואלו חיים שיף [illegible]

נציגים מ־25 מדינות יגיעו לוועידת מפלגת העבודה מחר

מאת אילן שחורי

נציגים מ־25 מדינות בהן מצרים, רומניה וספרד יגיעו להשתתף בוועידת מפלגת העבודה, העתידה להיפתח מחר בערב בבנייני האומה בירושלים, ולקיים את דיוניה בימים רביעי וחמישי בהיכל התרבות בתל־אביב.

3100 צירים יטלו חלק בוועידה וייצגו כ־300 אלף חברי המפלגה, שהתפקדו במסגרת ההכנות לקראת הוועידה. פרטים לקראת פתיחת הוועידה מסר אתמול במסיבת עיתונאים בתל אביב מזכ"ל מפלגת העבודה, ח"כ עוזי ברעם, ויו"ר הוועדה המכינה של הוועידה, ח"כ פרופ' דוד ליבאי.

לדברי מזכ"ל מפלגת העבודה, תתמקד הוועידה בשלושה נושאים עיקריים: הדמוקרטיזציה במפלגת העבודה, נושאים כלכליים ומצוקתן של עיירות הפיתוח, ותפקודה של ממשלת האחדות הלאומית.

הוועדה המכינה את הוועידה החליטה לבחור ביו"ר מחלקת ההתיישבות של התנועה הציונית, ניסים זוילי ממושב עולש, ליו"ר נשיאות הוועידה. יו"ר הוועידה המתמדת יהיה ח"כ דוד ליבאי. ויו"ר ועדת המסדרים יהיה עו"ד ברוך בייכמן, יו"ר בית הדין העליון של המפלגה.

אליאב ישוב למערך

עוזי ברעם אמר אתמול, כי בהחלטה של ועידת העבודה, יחזור לשורות המפלגה לובה אליאב שהיה בעבר מזכ"ל מפלגת העבודה ופרש ממנה לפני יותר מעשר שנים. אליאב רץ בבחירות האחרונות ברשימה עצמאית לכנסת, לאחר שבקשתו להיכלל בקבוצות הריאליים של מפלגת העבודה נדחתה בידי שמעון פרס.

ראש המכון לדוקומנטציה טוביה פרידמן:

ישראל צריכה להיזהר מגורמים אינטרסנטיים בבדיקת ולדהיים

מאת נורית כהנא, סופרת "הארץ" בחיפה

קורט ולדהיים לא יכול היה לשרת ביוגוסלביה בשנת 1942. ממשלת ישראל חייבת לברר היטב אם אכן השתתף ולדהיים במשלוח יהודים למוות — ואם לא אל לה לעשות את מלאכתה של האופוזיציה הסוציאליסטית באוסטריה. דברים אלה אמר טוביה פרידמן, ראש המכון לדוקומנטציה בחיפה לחקר פעולות הפושעים הנאצים.

פרידמן טען כי הנאצים החלו להרוג את יהודי יוגוסלביה בחודש דצמבר 1941. ולדהיים טוען שנפצע בחזית הרוסית ועל פי הידוע לא ייתכן שהגיע ליוגוסלביה לפני שנת 1942. אז כבר כמעט לא היו בה יהודים.

"אם ולדהיים השתתף בהריגת פרטיזנים יוגוסלבים — זה עניינה של יוגוסלביה. לא אנו צריכים לצאת בנושא הזה חודש לפני הבחירות לנשיאות באוסטריה", אמר פרידמן.

פרידמן מתח ביקורת על העובדה, שהקונגרס היהודי העולמי לא חקר את עברו של קורט ולדהיים עוד לפני עשר שנים. חשיפת עברו כעת נועדה לשמש גורמים אינטרסנטים ולכן על מדינת ישראל להיזהר מעיסוק בנושא בלי הוכחות חותכות.

סרט בהפקה ישראלית מצרית על ילדים יהודים פולנים במלחמת העולם השנייה

וארשה (עו"צ). סרט על גורלם של ילדים יהודים בפולין במלחמת העולם השנייה צולם לא מכבר על גדות נהר הוויסלה, תוך הפקה משותפת של ישראל ומצרים בהסכמת שלטונות וארשה.

במאי הסרט, אפרים יואל סוזלה, 58 ישראלי יליד בריה"מ, מסר אתמול לסוכנות הידיעות הצרפתית, כי כדי להפיק את הסרט, שיתף פעולה עם איש העסקים המצרי האגי מוחמד כמאל, שלמד במוסקווה. הוא הוסיף כי נפגש עם כמאל בניו יורק ו"שיתוף פעולה זה הוא הדוגמה הראשונה של רוח קמפ דייויד".

הסרט — "שיר־ערש יהודי" — מבוסס על שלוש נובלות שכתב סוזלה, מסרב־עלייה לשעבר, שהצליח לעלות מבריה"מ ב־1971. הסרט מוקדש לגורלם הטרגי של ילדים יהודים שחיו בעיר־מחוז קטנה בפולין, בזמן השואה. את התפקידים מגלמים ילדים ושחקנים פולנים, מערב גרמנים ובריטים.

הסרט יוקרן השבוע בפני קהל נבחר בקולנוע של "פילם פולסקי" מוארשה.

תלמידים בבי"ס שו"ר בקריית אונו

גילו פרטים על קרובי משפחה של מורותיהם במסגרת לימודי השואה

מאת גילי מגילר, סופרת "הארץ" לענייני חינוך

תלמידים בחטיבת הביניים בבי"ס שו"ר בקריית־אונו גילו פרטים על אודות קרובי משפחה של שתיים מהמורות שלהם, במהלך פרויקט שהכינו במסגרת לימודי השואה. המורות לא ידעו את רוב הפרטים.

באחד הספרים על קהילות יהודיות שנחרבו בתקופת הנאצים, מצאו התלמידים קטע המספר כיצד נפטר דוד אמה של מורתם, ישראלה כוס. התברר, שהדוד ניסה להציל את אביו, כאשר הלכו ברגל, בשיירה של יהודים מאחת הקהילות באוקראינה, למחנה ריכוז. האב היה זקן וחולה ובנו סחב אותו על כתפיו. הגרמנים היכו אותו כל הדרך בקתות רוביהם, כדי שישמוט אותו. לבסוף נפל הסב ומת. הדוד, מרוב מכות שספג בכליות ובריאות, מת אף הוא לאחר מכן. עד שלא איתרו הילדים את הסיפור, לא ידעה המורה כיצד מת דוד אמה, משום שהדודה שעברה את השואה, מיעטו לדבר בה.

תלמידים של מחנכת אחרת באותו בית־ספר, נכטה שוורץ, מצאו באחד הספרים סיפור על סבה, בנריאל שוורץ, מקהילת לבוב שבפולין. בעת הבריחה מהעיר, סייע הסב להציל ספרי תורה ולהחביאם. בתום המלחמה הצליח להבריח שלושה מהם ארצה. הוא נפטר בהיות נכדתו בת שלוש. על שמו נקרא אחיה, שלימים נפל במלחמת לבנון.

סקר קובע: ההאזנה לגלי־צה"ל עולה בכל שעות היום על ההאזנה לרשת ב'

מאת לילי גלילי

ההאזנה לגלי צה"ל גבוהה מההאזנה לרשת ב' בכל שעות היממה, ובכמה משעות היום עולה על ההאזנה לרשת ג', הפופולרית שבין רשתות "קול ישראל" — כך עולה ממצאי סקר [illegible]

בסקר מדגם מייצג של 1182 איש מן האוכלוסיה הבוגרת בישראל (מעל גיל 18), בימי עריכת הסקר (חודש מארס) היתה האזנה זהה ל"הבוקר הזה" של "קול ישראל" ו"7.07" של גל"צ, על אף היעדרות של המגיש הקבוע, אלכס אנסקי.

ההאזנה לתוכנית "בוקר טוב ישראל", זהה כמעט לגמרי לזו של יומן הבוקר של "קול ישראל". עלייה בולטת במיוחד בהאזנה לגל"צ נמצאה בין השעות 3—4 אחה"צ, כששודרה התוכנית "מה יש"

מבצע למספר דירות מוגבל

אלרם חוגגת בר־מצוה

עה הדרים ראשון לציון
דירות גדולות
4 חד' עד 134 מ"ר!
5 חד' 148 מ"ר!
וקוטג'ים דו־משפחתיים
טלפון באתר 03-959556
הערת אזהרה בטאבו
קרקע פרטית
בקרו בדירה לדוגמא פתוחה בימים:
א'-ה': 14.00-19.00,
ו': 9.00-13.00,
שבת: 11.00-14.00

מבצע למספר דירות מוגבל

גני הרצליה
הרצליה הצעירה
First Class
(לשעבר גני הדרון)
קוטג'ים דו־משפחתיים ותלת משפחתיים 6, 5 חדרים ודירות מפוארות 4,5,6 חדרים בשכונת גנים, עם פיתוח סביבתי מלא
הערת אזהרה בטאבו
קרקע פרטית
משרד מכירות באתר

אלרם חברה לשכון
שד' רוטשילד 133 ת"א טל. 03-203341
בטחון מלא להשקעה
1973-1986
13 שנה של בניה ואמינות

הודעה לצרכני חברת החשמל במחוז הצפון

ביום ב', כ"ז באדר ב', תשמ"ו 7.4.86 במסגרת שיפור השירות לצרכן במחוז, תופעל מערכת טלפונים אוטומטית חדשה, אשר תאפשר חיוג ישיר לכל שלוחה.
המספר החדש של המרכזת:
04-647647

הודעות על תקלות באספקת חשמל:
04-647647

מוקד לבירורים בנושאי צרכנות ולבירור חשבונות חשמל:
647601-2-3

מספרי טלפון אלו מחליפים את מספר הטלפון הקודם של המחוז — 642372

חברת החשמל לישראל בע"מ

החברה למשק וכלכלה של השלטון המקומי בע"מ

מכרז לאספקת ריהוט לבתי־ספר וגני ילדים ברשויות המקומיות

רה/4/1986

1. מתבקשות בזה הצעות לאספקת ריהוט לגני־ילדים ולבתי־ספר לרשויות המקומיות בישראל.
2. את טפסי המכרז והמפרטים הטכניים, ניתן לקבל בחברה למשק וכלכלה של השלטון המקומי בע"מ, במשרדי מרכז השלטון המקומי בישראל, לפי הכתובת דלעיל, תמורת 15 שקל חדש שלא יוחזרו.
פרטים נוספים ניתן לקבל בימים א'-ו' בין השעות 9.00—12.00 למנה"צ.
3. בצרוף להצעה, יש להמציא ערבות בנקאית או המחאה בנקאית, בסכום הנקוב בתנאי המכרז.
4. הצעות למכרז יוכנסו לתיבת המכרזים שבמשרדי החברה, עד יום ב' 14.4.86 שעה 14.00.
5. אין החברה מתחייבת לקבל את ההצעה הזולה ביותר, כל חלק ממנה או כל הצעה שהיא.

קלמן דינס, מנהל כללי

מודעות לוח ומשפחתיות

הארץ חדשות כותרת העיר כל העיר כאן הדרום הלוח הבטוח

03-38 38 38 24 שעות ביממה

עליה של 7.5 אחוזים ביבוא לעומת הרביע האחרון של 1985

ברביע הראשון של 1986 נמשכה עליית היבוא של מוצרי צריכה, שהסתמנה החל מחודש ספטמבר 1985

מאת צבי זרחיה
סופר "הארץ" לענייני כלכלה

בשלושת החודשים האחרונים נרשמה עליה של 7.5 אחוזים ביבוא לעומת הרביע האחרון של 1985. זאת בהמשך לעלייה של 12 אחוזים בחודשים אוקטובר–דצמבר 85 לעומת החודשים יולי–ספטמבר 1985.

ברביע הראשון של 1986 נמשכה עליית היבוא של מוצרי צריכה, שהסתמנה החל מחודש ספטמבר 1985. בחודשים ינואר–מרס 86, עלה סך יבוא מוצרי צריכה ב־3 אחוזים לעומת הרביע השלישי של 1985.

ביבוא של תשומות לייצור למעט יהלומים חלה ברביע הראשון של 86' עלייה של 10 אחוזים בהשוואה לרביע האחרון של 85'. היבוא של נכסי השקעה ירד ברביע הראשון של השנה ב־12.5 אחוז לעומת הרביע הרביעי של 1985 שבו נרשמה עלייה של 24 אחוז.

ירידה ביבוא הדלק

בחודשים ינואר–מרס 86' ירד יבוא הדלק ב־6 אחוזים. נתוני הלשכה המרכזית לסטטיסטיקה לחודשים ינואר ופברואר השנה מראים, כי ירידת ערך יבוא הדלק לסוגיו באה בעקבות ירידת מחירי הדלק העולמי.

יבוא יהלומים גלמיים ומלוטשים נטו ללא ניכוי עונתיות הסתכם ברביע הראשון השנה ב־353 מיליון דולר לעומת 234 מיליון דולר בתקופה המקבילה אשתקד. זוהי עליה של 51 אחוז.

היבוא נטו של סחורות הסתכם בחודש שעבר ב־768 מיליון דולר. מנתונים המנוכים מהשפעות עונתיות עולה כי בחודש שעבר נשאר היבוא ללא יהלומים ודלק ברמה הגבוהה שנרשמה בסוף שנת 85' ובראשית 1986.

ברבע הראשון של 1986 הסתכם היבוא נטו של סחורות ב־2.1 מיליארד דולר.

הבנקים מתחרים בהפצת תוכניות צמודות למדד

מאת אריה לביא
סופר "הארץ" לענייני כלכלה

הבנקים מחריפים את התחרות על כספי החוסכים, לאחר שהתברר להם שבשבועות האחרונים הם הגדילו באופן משמעותי את הצבירה בתוכניות אלה. כיום הבנקים מרכזים את מאמציהם בהפצת תוכניות צמודות מדד.

בנק הפועלים החל להפעיל מסלול חיסכון גמיש, המשלב חיסכון צמוד למדד לתקופה של שנתיים וחצי, עם חיסכון לתקופות זמן קצרות בריבית המבוססת על הריבית הבסיסית. מסלול החיסכון החדש מופעל במסגרת תוכנית "מטמון תשואה" הצמודה למדד.

מסלול זה מקנה לחוסך גמישות במשיכת כספי החיסכון כבר בשנה הראשונה לחיסכון. על פי תנאי התוכנית שמציע הבנק, יוכל החוסך למשוך את כספי החיסכון כבר כעבור שלושה חודשים ולאחר מכן מדי חודש, עד תום 11 חודשי חיסכון. הסדר זה מעמיד למעשה לרשות החוסך 9 תחנות משיכה בשנה הראשונה לחיסכון, דבר המקנה לו גמישות, מפני שאינו נדרש להחליט מראש על תקופת החיסכון.

בנק דיסקונט החליט לגוון את אפשרויות ההשקעה בתוכנית חיסכון יתרון רב תשואה. הבנק החל להפעיל שני מסלולי חיסכון: מסלול אחד מבטיח ריבית של 6 אחוזים בתום 24 חודשי חיסכון והצמדה מלאה של הקרן והריבית למדד. המסלול השני מאפשר משיכת כספים בכל עת מתום חודשיים ועד תום שנתיים, שתזכה את החוסך ב־80 אחוז מהריבית הבסיסית בעבור כל תקופת החיסכון.

חברות ממשלתיות ישלמו השנה 42 מיליון דולר דיווידנד

מאת יהודה שרוני
סופר "הארץ" לענייני כלכלה

תשלומי הדיווידנד שיעבירו חברות ממשלתיות השנה לממשלה יגיעו ל־42 מיליון דולר נטו. כך עולה מסיכומי רשות החברות הממשלתיות. תשלום זה יהווה דיווידנד בגינים עבור שנת הכספים 86/1985. בשנה שעברה שילמו החברות הממשלתיות סכום נטו של 82 מיליון דולר, עבור השנים 1983 ו־1984. קביעת סכומי הדיווידנד נעשתה בהתייעצויות בין שר האוצר יצחק מודעי ושר הכלכלה גד יעקובי. החברות שיקבלו השבוע הודעה על תשלום הדיווידנד יהיו בין השאר חברת פז, כימיקלים לישראל, שירותי נפט, התעשייה האווירית ובזק. רשות החברות התכוונה מלכתחילה לדרוש דיווידנד הגבוה ב־20 מיליון דולר מהסכום הראשוני, אך לאחר הדיונות נקבע 42 מיליון דולר כסכום סופי.

היועץ המשפטי לממשלה העביר בימים אלה הודעת לפיה ניתן לחלק דיווידנדים אך ורק מהרווחים המתואמים לאינפלציה. חברות המציגות רווחים נומינליים תהיינה פטורות מתשלום הדיווידנד.

תשלומי הדיווידנד הם כאחד ממקורות ההכנסה בתקציב המדינה. מקור הכנסה נוסף הוא מכירת חברות ממשלתיות. ברשות החברות הממשלתיות הוכנה רשימה של תשע חברות המועמדות למכירה. כתחליף למכירת חברות ניתן יהיה בכמה מהן, לגייס הון מהציבור על ידי הנפקה בבורסה.

"העמלות הבנקאיות נמוכות ב־30–40 אחוזים מעלותן למערכת הבנקאות"

כך טוענים בבנקים לאחר שלא ניתן היתר מבנק ישראל לייקר את העמלות ב־10 אחוז החל ב־1 באפריל

מאת אריה לביא
סופר "הארץ" לענייני כלכלה

העמלות הבנקאיות נמוכות כעת ב־30–40 אחוז מעלותן למערכת הבנקאות — כך אומרים חוגים בבנקאיים, לאחר שהבנקים לא קיבלו היתר מבנק ישראל לייקר את העמלות ב־10 אחוז, החל מה־1 באפריל.

על פי היתר שקיבלו הבנקים מהאוצר, הם היו אמורים לייקר באפריל את העמלות ב־10 אחוז ובמאי ב־5 אחוזים נוספים. לאחר שהכינו את טבלאות העמלות החדשות והגישו אותן לאישור בנק ישראל התברר לבנקים, שהבנק המרכזי מתנה את הסכמתו בכך, שהבנקים יפחיתו את הריבית כתנאי להפחתת העמלות.

בנק ישראל ביקש, שהבנקים יקטינו את תוספת הסיכון שהבנקים גובים מכל לקוח, בנוסף לריבית הבסיסית. לכך הם סירבו וטענו, כי ההפסד מכך יהיה גדול יותר פי כמה מההכנסה הצפויה, הנובעת מייקור העמלות. בנקאי בכיר אמר, כי אם בנק ישראל לא רצה לייקר את העמלות, הוא יכול היה לומר זאת ישירות, ולא לאלץ את הבנקים לוותר על כך, בשיטה שבחר לעשות זאת.

אלקטרה הגדילה הפסדיה ב־2.5 מיליון דולר

בהמשך להפסד של 2.1 מיליון דולר שנה קודם לכן (גידול ב־20%)

מאת יונתן שרמן
סופר "הארץ" לענייני כלכלה

"אלקטרה" צברה בשנת הכספים האחרונה הפסד של 2.5 מיליון דולר, בהשוואה להפסד של 2.1 מיליון דולר שנה קודם לכן — כלומר גידול של 20 אחוז.

הכנסות החברה גדלו באותה תקופה ב־9 אחוזים והגיעו ל־70.5 מיליון דולר, לעומת 64 מיליון דולר בשנת 84'.

ב"אלקטרה" מסבירים את הפסד זה בעובדה, כי תוכנית ההבראה של החברה עדיין לא הושלמה, ולמרות שבשנה האחרונה אורגנה החברה מחדש ורוכזו רוב יחידות הייצור של החברה במפעל בראשון־לציון ופוטרו 15 אחוז מכוח האדם המינהלי של החברה, החברה עדיין לא נחלצה מקשייה.

"אלקטרה" מוסרת עוד, כי המציאות המשקית היקשתה אף היא על הבראת החברה, ובכלל זה נפגעה החברה מהקפאת המחירים, מצמצום יבוא מוצרי צריכה, שהיוו חלק מפעילותה בעבר והאטה בענף הבנייה.

"הדר" עברה מהפסד לרווח

מאת אריה לביא
סופר "הארץ" לענייני כלכלה

חברת הביטוח "הדר" מקבוצת הפניקס הישראלי, עברה בשנת 1985 מהפסד של 1.1 מיליון שקל לרווח של 1.5 מיליון שקל, כך מגלים הדוחות הכספיים של החברה.

ההכנסות של החברה מביטוח חיים נשארו ברמה דומה לזו של השנה הקודמת. בסך 9 מיליון שקל. הרווח מביטוח חיים גדל ל־608 אלף שקל, לעומת 505 אלף שקל בשנה הקודמת — גידול של 20 אחוז.

ההכנסות מביטוח אלמנטרי היו גם כן יציבות והגיעו ל־22.9 מיליון שקל. הרווח מעסקי ביטוח אלמנטרי גדל ל־1.3 מיליון שקל, לעומת 95 אלף שקל בשנה הקודמת.

תובעים חודש נוסף לקבלת פטור מניכוי מס במקור לעצמאים

מאת אברם צהר
סופר "הארץ" לענייני כלכלה

ועדת המיסוי של ארגוני העצמאים תובעת משלטונות מס ההכנסה להאריך בחודש את מועד הגשת הבקשות לקבלת אישור לפטור מניכוי מס במקור עבור העצמאים. על פי החוק חייבים מוסדות ציבור וחברות שמחזור העסקי מעל סכום מסוים לנכות מס במקור מתשלומים שהם מבצעים לעצמאים, כולל עורכי דין, מהנדסים, רואי חשבון וכו'. עצמאים המשלמים מקדמות מס זכאים, על פי החוק, לפטור מניכוי במקור. לשם קבלת פטור כזה על הנישום העצמאי להגיש בקשה לשלטונות המס עד סוף החודש הזה.

לדברי יו"ר ועדת המיסוי של ארגוני העצמאים, רואה החשבון יעקב ורקר, טרם התחילו שלטונות המס לטפל במתן האישורים הדרושים. ועל כן החל מהחודש הבא ינוכה מס במקור גם מתקבולי עצמאים רבים, המשלמים מקדמות מס. כתוצאה מכך ישלמו עצמאים אלה למעשה מס כפול על אותה הכנסה. ורקר פנה באחרונה לנציב מס ההכנסה יאיר רביבקין, בדרישה להאריך את מתן אישורי הפטור עד סוף חודש מאי, ולמנוע בכך עיוותים מיותרים בגביית המסים, ותשלומי מס כפול של נישומים עצמאים.

אין סיבסוד למים לחקלאות — נקבע במסמך של המרכז החקלאי

מאת אברם צהר
סופר "הארץ" לענייני כלכלה

בניגוד לתחשיבים של אגף התקציבים באוצר, המהווים בסיס לתקציב הממשלה לשנת הכספים 1986–87, כל המים המיועדים לצריכה חקלאית אינם מסובסדים — כך עולה מתזכיר שהוכן על ידי המחלקה הכלכלית במרכז החקלאי, לפיו העלות הריאלית של כל מ"ק מים המופקים על ידי חברת מקורות היא 10.80 סנט בלבד, לעומת 23.46 סנט על פי תחשיבי האוצר.

צרכני המים במגזר העירוני משלמים כיום מחיר ממוצע של למעלה מ־14 סנט לכל קוב מים שהם צורכים והמגזר החקלאי והתעשייתי משלם בין 10 ל־11 סנט. על פי נתונים אלה החקלאים ומפעלי התעשייה משלמים מחיר ריאלי עבור המים, ועודפי התשלומים של המגזר העירוני — בשיעור ממוצע של כ־40 אחוז, מעשירים למעשה את קופת האוצר. [illegible]

ההפרש בין תחשיבי האוצר לאלה של המרכז החקלאי לגבי עלות המים של מקורות נובע מצורת חישוב שונות של עלות ההשקעות במערכת המים הארצית ועלות המימון של השקעות אלו. על פי תחשיבי האוצר, זוקפים רבית ריאלית של כ־10 אחוז על השקעות אלה, וסך כל הוצאות המימון מגיע לכ־10.44 סנט לכל מ"ק מים. על פי תחשיבי המרכז החקלאי העלות אינה יותר מ־2.43 סנט.

מתחשיבי המרכז החקלאי עולה עוד כי גם עבור השימוש באנרגיה להפקת מים גובים מהצרכנים מחירים מופרזים, וחברת החשמל מממנת את פיתוח מערכת החשמל הכלל־ארצית ואת הריגות השכר של עובדיה מכספים שגובים מצרכני המים במגזר העירוני, התעשייתי והחקלאי כאחד.

אושרה הצעת־חוק להמשך בייקור מס־מקביל לעצמאים

מאת צבי זרחיה
סופר "הארץ"

הממשלה אישרה אתמול הצעת החוק להעלאת המס המקביל לעצמאים, בחצי אחוז למשך שנה נוספת.

כן הוחלט להקים ועדת שרים בהשתתפות השרים מודעי, גור, קצב, ניסים ושחל שתבוא בדברים עם הנהלת הקואליציה בעניין הצעת ועדת העבודה והרווחה של הכנסת להרחיב את חוק הסיוע. השרים גור וקצב מצדדים בהצעה זו ואולם שר האוצר מתנגד לה.

מחר יושבתו העסקים בפ"ת

מציעים להצטייד במזון

מאת נורית אמיתי

ביום שלישי יושבת המגזר העסקי בפתח תקווה. ועד הפעולה נגד הארנונה של הארגונים הכלכליים וארגוני העצמאים בפתח תקווה קרא לציבור להצטייד במצרכי מזון לקראת השביתה הכללית מחר.

אתר תיירות ונופש יוקם ליד מנזר השתקנים בלטרון

מאת זוהר בלומנקרנץ
סופר "הארץ" לענייני תיירות

אתר תיירות חדש ונופש פעיל יוקם סמוך למנזר השתקנים בלטרון, בידי 4 מושבים וקיבוץ מהאזור. אתמול נמסר, כי האתר יתבסס על מקור מאגר מי תהום, שישמש כאגם לשיט וישתרע מצידו האחר של פארק קנדה. הוא יוקם ביוזמת המושבים מבואות ירושלים. בית נקופה, מסילת־ציון, אבן־ספיר וקיבוץ נחשון, וישתרע על פני 170 דונם מים וחורשות.

מלכתחילה יועד המאגר לצורכי שתייה. אולם בחוות דעת של מומחים הוחלט להפעילו כאתר תיירות ונופש פעיל. בכוונת היזמים להפוך את אגם מי התהום למרכז שייט ארצי, שישמש את חובבי הענף ללימוד ולתחרויות. אנשי מקצוע מענף השיט, בהם אהרון בוצר, יו"ר ועדת השיט בהתאחדות הספורט, שבחנו את המקום, חיוו דעתם בחיוב. אנשי אגף הכלכלה של משרד התיירות נתנו אף הם את ברכתם להפיכת המקום לאתר תיירות. כ־250 אלף דולר הושקעו עד היום בהכשרת המאגר.

בנק הפועלים שילם תוספת שכר חד פעמית בגודל משכורת חודש

מאת יהושע מאירי

בנק הפועלים שילם לעובדיו תוספת שכר חד־פעמית, בגין השנה החולפת, ששיעורה מגיע עד לגובה משכורת חודש אחד.

ח"כ גרשון שפט יעלה הבוקר הצעה דחופה לסדר יומה של ועדת הכספים בעניין זה. שפט מאשים כי בכך מצטרף בנק הפועלים ל"פורצי המסגרת" ויגרור אחריו גופים אחרים שטרם הסכימו לשלם תוספות שכר לעובדיהם.

עוד הוסיף ח"כ שפט כי תמה בעיניו כיצד משלם הבנק תוספת שכר. כשברור לכולם מה מצבו לנוכח החובות הכבדים שחבים לו גופים הסתדרותיים. "יש במתן התוספות משום פריצה של הסכמי השכר" — אמר שפט. הוא יתבע היום מחברי הוועדה לפנות לממשלה כדי שתורה לבנק הפועלים לבטל את ההסכם לפיו שולמה התוספת.

דובר בנק הפועלים אמנון הרציג אמר כי הבנק מכחיש בתוקף את הטענה כאילו שולמו תוספות שכר גבוהות. ואמר כי טענות אלה מוצצות מן האצבע.

יצוין כי בעת האחרונה מתנהלים משאים ומתנים בין עובדי הבנקים השונים לבין הנהלות הבנקים. ולאחר שהבנק הבין־לאומי הראשון שילם תוספת שכר לעובדיו גרם הדבר תסיסה בקרב עובדי הבנקים האחרים.

עורך את העמוד: חיים טל

על רקע התקנות האוסרות הנחות במכירת כרטיסי הטיסה:

חברות התעופה והסוכנים ינסו היום להסדיר המחלוקת

מאת זהר בלומנקרנץ
סופר "הארץ" לענייני תיירות

הנהלות התאחדות סוכני הנסיעות ופאבל חברות התעופה הסדירות ייפגשו היום בניסיון להסדיר את יחסי המסחר בין שני המגזרים על רקע התקנות החדשות של משרד התחבורה, האוסרות הנחות במכירת כרטיסי הטיסה לחו"ל.

אורך תקופת האשראי שכל אחד מהמגזרים יהיה רשאי להעניק שנוי במחלוקת. חברות התעופה מבקשות להשאיר בידיהן את האופציה למתן אשראי ללקוח הישיר שלהן למשך 3 חודשים, בעוד סוכני הנסיעות לא יוכלו לתת אשראי ללקוח מעבר לאשראי המוגבל בתקנות ארגון התעופה הבינלאומי, יאט"ה, כלומר חודש וחצי.

נציגי סוכני הנסיעות ופאבל חברות התעופה ינסו לגבש דרכים מוסכמות לאכיפת התקנות. על פי הנחיות פנימיות שהעביר האירגון לסוכני הנסיעות אין להציע הטבה כלשהי כתחליף להנחה על מחיר כרטיס הטיסה. כהטבה מוגדרים כל מענק שווה כסף בגין שירותי קרקע, ביטוח, דירוג מחדש בסוג הכרטיס, ושינויים בתוקף הכרטיס.

הרווח הנקי של חברת אמפל ירד ב־37 אחוז ל־6.1 מליון דולר ב־1985

מאת אריה לביא

אפרים ריינר נבחר לנשיאה החדש של חברת ההשקעות אמפל, בישיבת מועצת המנהלים של החברה שנערכה בניו־יורק. ריינר מחליף את מייקל יפה, שימשיך לכהן כיו"ר מועצת המנהלים של החברה.

הרווח הנקי של חברת אמפל ירד ב־1985 ב־37 אחוז, ל־6.1 מיליוני דולר לעומת 9.7 מיליוני דולר ב־1984. הרווח לפני מס ירד בשיעור מתון יותר, 12.5 אחוז, ל־10.5 מיליוני דולר לעומת 12 מיליון דולר ב־1984. הירידה המשמעותית ברווח הנקי אחרי מס מוסברת בעלייה תלולה בהפרשות לתשלום מס בישראל בעבור ההכנסות של 1985. ההפרשות לתשלום מס עלו מ־27 אחוז, מהרווח לפני מס ב־1984, ל־48 אחוז ב־1985.

הרווח ממימוש השקעות ירד ל־1.2 מיליון לעומת קרוב ל־4 מיליוני דולר בשנה הקודמת. הרווח מעסקים שוטפים לפני מסים ולפני מימוש השקעות גדל ליותר מ־9 מיליוני דולר לעומת 8 מיליוני דולר ב־1984.

הדו"חות שפורסמו מצביעים על בלימה של מגמת הירידה בהכנסות וברווחים שאיפיינה את אמפל ב־1984 ובמחצית הראשונה של 1985. החברה שילמה 1.1 מיליון דולר דיווידנד חצי שנתי לבעלי מניותיה.

"טופר" שוקלת תביעה נגד תנעמי

מאת שולמית קיסרי
סופרת "הארץ"

חברת טופר, בעלת זכויות יצור רגמי רונאלד ששון בישראל, שוקלת להגיש תביעה נגד שלום תנעמי על בזיון בית המשפט. על שלום תנעמי נאסר להשתמש בשם רונאלד ששון על פי החלטה של בית המשפט המחוזי שנתקבלה ע"י השופט אורי גורן ב־10 לפברואר שנה זו. שלום תנעמי היה בעבר בעל זכויות יצור בישראל של החברה הדרום אפריקאית רונאלד ששון. בימים אלה הקים תנעמי חברה בשם ר. ששון.

משרד החינוך והתרבות
אגף הנוער

טקסי השאת משואות

ראש חודש ניסן תשמ"ו 9.4.86
בסימן "38 שנות עליה התישבות ובטחון"

אור ליום ד' ר"ח ניסן 9.4.86 ב־19.30 בערב יודלקו משואות ברחבי הארץ למצפון ועד דרום לכבוד "38 שנות עליה התישבות ובטחון" וכמנהג ישראל מימים קדמונים.

המשואות יודלקו ע"י תלמידי בתי־ספר על־יסודיים מכל המגזרים ובטקסים ישתתפו אזרחי ישראל מהערים, מהעיירות, מהכפרים ומהמושבים.

ואלו המשואות:

קרן נפתלי	זכרון יעקב	תל עזקה ומצפה משואה
ברעם	הר הגלבוע	גבעת הקרב
הר מירון	גבעת אולגה	ראש צורים והגבעה הצהובה
מצפה גדות	סרטבה	נצנים
הר כנען	תל־חדיד	גבעה 69
ארבל	כוכב השחר	מצודת יואב
קרני חיטין	נבי סמואל	מרישה ולכיש
בית רימון	תל עקד	נירים הישנה (דנגור)
ציפורי	נ.ג. 314	אנדרטת הנגב
גבעת זייד	הר הקסטל	רביבים
מוחרקה	הר יעלה	שדה בוקר
גבעת המורה	הר גילה	

רשות השידור
מוסדותיה, הנהלתה ועובדיה
אבלים על
משה (מויש) פרלמן ז"ל
ומביעים תנחומיהם למשפחה
היה מנהל "קול ישראל" והניח יסודות לתורתו המקצועית.
ממייסדי מערכות ההסברה האזרחית והצבאית במדינה

בצער רב וביגון קודר
אנו מודיעים על פטירתו ללא עת של
אל שטיינר
ז"ל
מיאמי ביץ' — פלורידה

בתו וחתנה:
מרי ויוסי גילבן
נכדיה: גיא ויונתן

לריבי פקר

אתך באבלך הכבד במות אמך
שלומית אלמוג
ז"ל

בית פקר — פלדה

כואבים על מותו ללא עת
של מנהלנו וחברנו לעבודה
דוד ברקן ז"ל
ומביעים תנחומינו הכנים
לרעיתו **רותי** ולבני המשפחה
באבלם הכבד

בנק דיסקונט לישראל בע"מ
ההנהלה וועד העובדים

לחברנו **לגזיאל עמוס**
(מבית הפרמידה)

אתך באבלך בהילקח האב
משה ז"ל

אגד
ההנהלה החברים הגימלאים והשכירים

לאבי שלוש ולבני המשפחה

אתכם באבלכם ובכאבכם
על מותה של יקירתכם
רחל

"דלק" — חיפושי נפט

הטכניון
מכון טכנולוגי לישראל
ארגון הסגל האקדמי בטכניון
אבל על פטירתו של
פרופ' **אלישע נתניהו ז"ל**
ומשתתף בצער המשפחה

בית הספר הריאלי העברי בחיפה
אבל על פטירתו של
פרופ' **אלישע נתניהו ז"ל**
בוגר ומורה במוסד
וחבר במועצת המנהלים שלו

לחברנו **גולצמן אברהם**
(מסניף ראשל"צ)

אתך באבלך בהילקח האב
יחזקאל ז"ל

אגד
ההנהלה החברים הגימלאים והשכירים

במלאת שבע שנים לפטירתו של בננו ואחינו היקר
האהוב והבלתי נשכח
אורי פרייס ז"ל
נעלה לקברו ונתייחד עם זכרו מחר, יום שלישי, כ"ח אדר ב', תשמ"ו, (8.4.86) בשעה 16.00 אחה"צ
בבית העלמין בקרית שאול

המשפחה

במלאת 30 למותה של אחותי
יהודית בילוט ז"ל
תערך אזכרה וטקס גלוי המצבה
בבית הקברות העירוני בחולון
ביום ג' כ"ח אדר ב', 8.4.86 בשעה 12.00
נפגשים בשער הישן
לכל מנחמי תודה על השתתפותם באבלי

מרים אריאלי

אוניברסיטת תל־אביב
משתתפת באבלו של
אביעזר שלוש
סגן נשיא האוניברסיטה לשעבר
וחבר חבר הנאמנים
במות אשתו
רחל

לאביעזר שלוש

איתך אנו באבלך הכבד
במות
רוחלה שלוש ז"ל

דליה ויוסף א. שלוש
דלית ויוסף רנרט
וכל עובדי המשרד

מוזיאון תל־אביב
משתתף באבלו הכבד של
אביעזר שלוש
חבר מועצת המנהלים
על מות רעייתו
רחל שלוש ז"ל

שלמה להט, יו"ר חבר
הנאמנים ומועצת המנהלים

לאביעזר שלוש

משתתפים באבלך הכבד
על מות
אשתך ז"ל

חברת א.מ.ו.ג בע"מ

לאביעזר שלוש
מנכ"ל החברה

משתתפים בצערך הכבד
על מות אשתך
רחל שלוש ז"ל

חברי הדירקטוריון
י.ו.א.ל בע"מ

לנחמה ואלכס גרפינקל

אתכם ביגונכם במות עליכם אחותכם
רחל שלוש ז"ל

אביבה ודני הלל ומשפחתם
הנהלת הילרון
וצוות העובדים ומשפחותיהם

לאביעזר שלוש
ולבני המשפחה

על מותה של
רוחל'ה

אבלים וכואבים
מועצת המנהלים והנהלת "דלק"

ספורט

בעריכת יהואל ארזי

עמנואל שפר בדיון מאמנים־שופטים:

שופטי הכדורגל בארץ יותר טובים מהשחקנים

כדורגל

מאת משה הר־געש
סופר "ספורט הארץ"

היה כדאי לבוא אמש לבית הפיקלים בתל־אביב, כדי לשמוע איך נראה הכדורגל הישראלי בעיני עצמו. ארגון המאמנים יזם פגישה עם השופטים הבכירים והנהלת איגודם, כדי להגיע להבנה בנושא ההיתקלויות בין השופטים למאמנים.

עמנואל שפר, יו"ר הנהלת ארגון המאמנים חילק שבחים לשופטים הישראלים, אך גם לא חסך מהם ביקורת. "לא כל השופטים מבינים את תפקידם. הקהל בא לראות את השחקנים. לא אתם עושים את ההצגה, אתם רק עזר. זה אולי כואב אך זה כך. יש בארץ שופטים טובים שאין להם במה להתבייש לעומת עמיתיהם באירופה. יש בארץ יותר שופטים טובים מאשר שחקנים טובים ומאשר קבוצות טובות. אך יש כמה שופטים ששכחו, כי אנחנו כבר עשרים שנה לא באסיה. המתנהגים עם השחקנים ומתנהגים כמו אסיאתים".

השופט הוותיק משה אשכנזי: "קיימים הפקרות וחוצפה אצל מאמני כדורגל בכירים. הם מצויים בלחצים ורוצים להגיע להישגים. ברגע שמשהו לא מוצא חן בעיניהם, השופט הוא הכתובת. הם מביאים את הכדורגל עשרים שנה אחורנית". אריה פרוסט הודה בגלוי, כי במישחק הדבר העיקרי שמעניין אותו הוא הקידום המיקצועי. "לא איכפת לי מהפרנסה של מאמן זה או אחר לעומת הקידום המיקצועי שלי. אם לא אעיר למאמן המבקר יפחית לי נקודות וזה מה שחשוב לי".

יצחק בן־יצחק שקיבל מחמאות מעמנואל שפר על שיפוטו שלשום ברמת־גן הודה, כי יש מאמנים שהוא מעדיף לא להתעסק איתם. "שוויצר יכול להסתובב על הקו כמה שהוא רוצה, אני לא מוכן להתווכח בגלל היכרותי עימו מגיל ברוחה, ולא איכפת לי שהמבקר יוריד לי כמה נקודות. יש בינינו שופטים שני־גשים בצורה לא יפה. כולם יודעים כי כל החיים שלי זה הכדורגל, אני לא רואה סרטים, לא קורא ספרים לא מעשן, רק כדורגל. הבן שלי בן 9 צריך לשאול אותי מה זה קרי־מינל, כינוי שהדביק לי מאמן באחד ממחזורי העונה בתואר האלכשה".

דני שפירא, יו"ר הנהלת איגוד השופטים סיכם את הדיון. "רוב השחקנים, גם מאמנים, אינם יודעים את החוקה על בוריה. אי אפשר לשחרר את השופטים מאחריות לסדר במגרש. למאמן כדורגל יש מעמד ציבורי. אסור לפגוע במעמד הזה, כמו שלא צריך לפגוע במעמד של השופט. התגובה של השופט "החוצה" פוגעת ומעליבה. לעתים היא נעשית בצורה תקיפה הגובלת באלימות. למאמנים החדשים יש יותר כבוד והערכה לשופטים מאשר למאמנים הוותיקים".

הוצע להקים ועדה משותפת לארגון המאמנים ולארגון השופטים אשר תדון בכל תלונה של מאמן או שופט בעיקבות התנהגות בלתי הולמת. שני הצדדים הבטיחו לטפל במקרים ביד חזקה.

● ליאו ביינהאקר, מאמנה המתפטר של נבחרת הולנד, יאמן בעונה הבאה את קבוצת ריאל מאדריד. ביינהאקר אימן כבר בספרד את סארגוסה בין השנים 1981 ל־1984.

אחרי המחזור ★ משה הר געש ★ אחרי המחזור

המאמן שמעון שנהר על המירוץ לאליפות:

מכבי ת"א לא בתמונה אין לנו כלים לאליפות

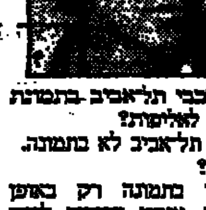

גם מכבי תל־אביב בתמונת המירוץ לאליפות?

מכבי תל־אביב לא בתמונה.

מדוע?

אנחנו בתמונה רק באופן תיאורטי. אנחנו צריכים לנצח את כל המישחקים לעומת הפסדים של מכבי חיפה והפועל תל־אביב. זה יותר מדי דמיוני.

מקום שלישי עבורכם טוב או רע?

זה מה שרצינו בתחילת העונה.

ומה עם איזה תואר?

למכבי תל־אביב חסרים כרגע כלים לקחת אליפות. להפועל תל־אביב, למכבי חיפה, להם יש שחקנים שמסוגלים להכריע מישחק. לנו כמעט אין כאלה.

מה עם הגביע?

תלוי מאוד בהגרלה. בסך הכל מכבי תל־אביב רץ יפה בתקופה האחרונה.

מה יש לך לומר לכל קברני המבלנות שמיהרו לבשר שלא תמשיך במכבי תל־אביב?

אני מעדיף לא לענות להם. בכל הפרשה שכחו שצריך לשאול גם אותי. אולי אני אעדיף לא להמשיך במכבי תל־אביב. נקבע מועד לחידוש האופציה לעוד שנה. המועד מתקרב. כשיגיע נחליט.

מתברר שמכבי תל־אביב התחיל את העונה רק לפני כמה מחזורים.

מכבי תל־אביב התחיל את העונה בצורתא עם כולם. השנה רציתי להכין תשתית לשנים הבאות. לא לבנות קבוצה שתזכה אליפות בשנה אחת ואחרי כן תהיה מפלת. אלא שתהיה בצמרת לאורך זמן.

אולי הפועל תל־אביב יזלזל בכם?

אני לא מאמין שהוא יזלזל. אולי לא העריך נכון את היכולת שלנו. בצורה ששיחקנו ועמדנו על המגרש הוא לא היה מצליח לעשות הרבה.

מתי תשתנה המנטליות של מכבי פתח־תקוה?

כבר כמה שנים שאנחנו מסתפקים בכמה ניצחונות חשובים וזהו. חבל, מכיוון שלמכבי פתח־תקוה חומר מצוין, לא פחות מאשר לקבוצות הצמרת.

מי המועמד שלך לזכיה באליפות?

מכבי חיפה.

מדוע?

כי הוא טוב יותר מהפועל תל־אביב. הפער בין שתי המוליכות צומצם לנקודה בלבד, בקרוב האלוף יוחזר לפיסגה.

שלום תקוה:

נתתי הצגה? אני לא שחקן קולנוע

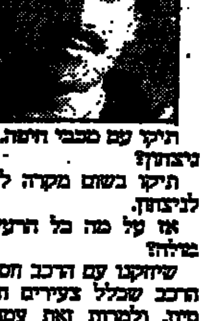

תיקו עם מכבי חיפה. זה כמו ניצחון?

תיקו בשום מקרה לא דומה לניצחון.

אז על מה כל הרעש והחגיגה?

שיחקנו עם הרכב חסר מאוד. הרכב שכלל צעירים חסרי ניסיון, ולמרות זאת עמדנו יפה מול הקבוצה הטובה בארץ.

הייתם קרובים להפתעה רצינית.

חסר לנו קצת מזל.

היה נדמה שרצית להוכיח לאלופים כי אתה טוב מהם.

אולי נתתי הצגה, אך אני לא שחקן קולנוע. בסך הכל המאמן זאב זלצר ביקש ממני לקחת יותר יוזמה. הכדורים עברו דרכי ובאמת הלך לי.

איך מגיעים לשליטה כזו בכדור?

הרבה עבודה, אך ברור שזה כשרון מלידה.

יש שחקן בארץ שמסוגל לנטרל אותך?

גם את השחקן הגדול ביותר אפשר לשמור ביעילות. אך אם אני תופס יום, אף אחד לא יכול לעצור אותי.

אומרים שאתה הכישרון הגדול ביותר שצמח במכבי נתניה בשנים האחרונות.

אני מקווה שבשנה הבאה אתחיל למלא את ההבטחות. בשלוש השנים האחרונות מכבי נתניה היה מעורב במאבקי התחתית והיה קשה לי לבטא את יכולתי.

ומה לגבי עונה זו?

מכבי נתניה יתן עוד הרבה הצגות אחרי שהשתחרר ממאבקי התחתית, אבל כל ההצגות לא שוות אם לא ננצח בגביע את הפועל באר־שבע.

אייל בגלייבטר:

הפועל ת"א לא יזלזל בפתח תקוה

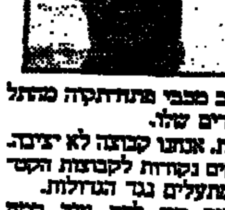

שוב מכבי פתח־תקוה מהתל באוהדים שלה.

אמת. אנחנו קבוצה לא יציבה. מחלקים נקודות לקבוצות הקטנות, מתעלים נגד הגדולות.

הפעם היו לכם עוד כמה סיבות טובות לנצח את המוליך.

לא שכחנו את התבוסה 1—5 מהסיבוב הראשון. בסיבוב הראשון שיחקנו ממש בצורה בזיונית. במחזור הקודם הובסנו 0—3 ע"י מכבי תל־אביב. לא רצינו להיקלע שוב למאבקי התחתית.

משה הר געש ★ אחרי המחזור ★ משה הר געש

הערב בהיכל הספורט במעמד נשיא המדינה ומזכ"ל פיב"א

דאבל, כרגיל — או חולוניה

הפועל חולון חוזר לגמר אחרי הפסקה של 25 שנים ומקווה לגביע ראשון ★ מכבי תל־אביב שואף לזכות בפעם ה־18 בתואר הכפול

כדורסל

מאת גיא צוקר

בפתיחת העונה היו שניבאו כי במאבקים בין מכבי תל־אביב והפועל חולון, יקבע אלוף המדינה בכדורסל. מכבי תל־אביב הגיע לשלב המכריע של הגמר־סל וזכה בתואר בפעם ה־17 ברציפות. לעומתו נותר הפועל חולון מאחור בעקבות שני הפסדיו לאליצור נתניה.

הערב (20.45 בהיכל הספורט), תינתן לחולון ההזדמנות להציל משהו מן העונה שהסתיימה. מכבי תל אביב, כמובן, ישאף להשגת דאבל שני ברציפות וה־18 שלו עד היום — ההישג הגבוה ביותר בכדורסל הישראלי.

אם ניתן להסיק מן המיפגשים הקודמים העונה בין שתי הקבוצות, אזי צפוי הערב מישחק מרתק ושקול. חולון הצליחה להקשות מאד על תל אביב, אם כי לא גברה עליה (מכבי ניצח בליגה 84—78 ו־96—94). יש לחולון הרכב אנושי טוב דיו כדי לנצח את האלוף, אך, כאמור, עד עתה ניצח מכבי. "זכיה בגביע תהפוך את הקיץ הזה למאושר עבורי", אומר דוד בארמור. "לאחר ההפסדים לנתניה ספגנו ביקורת קשה וניצחון על מכבי יעזור לנו לשכוח את מה שקרה. היינו צריכים לעבור את נתניה, אבל לא שיחקנו כקבוצה. אם לא נשחק באופן קבוצתי גם הערב, מכבי יכול להביס אותנו בהפרש של 50 נקודות. אנחנו חייבים לעצור אותם, במיוחד את ההתקפות המתפרצות. של מכבי צריך לרוץ להגנה ולא לרדת בהליכה. בהתקפה חובה לעזור איש לרעהו. אי אפשר לנצח במישחק אישי".

במכבי תל אביב רוצים לסיים את העונה בניצחון ולאחר ירידה זמנית במעמד, בעקבות הזכיה באליפות, מורגשת שוב הרגיעה. "ברוך

נסיון עדיף

שהיתה ירידה במעמד, השגנו את המטרה העליונה — זכיה באליפות, שהיא חשובה בהרבה מן הגביע", סבור מיקי ברקוביץ, קפטן מכבי. "השחקנים שלנו יודעים להתעלות הם רוצים גם את הגביע. לשתי הקבוצות פוטנציאל מצויין ולכן עשוי להיות מישחק טוב. אני חושב שהעדיפות היחידה שלנו היא בניסיון. חולון צברה ניסיון, אבל בכל אופן יש לנו יתרון. מבחינה מקצועית שתי הקבוצות שוות, פחות או יותר. אם נוכל לצאת להתקפות מתפרצות, מה שלא קרה כמעט העונה — יגדל הסיכוי שלנו. אני חושש משחקני חולון, אני נזהר מן הקבוצה שלהם".

מכבי תל אביב ניצח בשלב הרבע בגמר את אליצור נתניה ואחר כך את הפועל חיפה. הפועל חולון גבר על מכבי ודשה ובשלב חצי הגמר ניצח את הפועל תל אביב.

דאבל גם לאליצור?

מישחק הגמר לגברים יחל לאחר סיומו של מישחק הנשים, שיחל ב־18.45: אליצור תל־אביב, האלופה ומחזיקת הגביע, תנסה לזכות בגביע בפעם השלישית ברציפות ובכך להשיג אותו לצמיתות. יריבתה בגמר היא קבוצת מכבי ודום/רמת־חן, שגברה בחצי הגמר על הפועל תל אביב. אליצור גברה על מכבי תל אביב.

המישחקים יהיו במעמד נשיא המדינה חיים הרצוג שיעניק את הגביע. אורח הכבוד יהיה מזכ"ל פיב"א, בורה סטנקוביץ', שיגיע היום לישראל. סטנקוביץ' יעניק גביעי הוקרה לארבעה שופטים ותיקים שפרשו מפעילות: יוסף ברגמן, ברוך שמינר, בנימין חסון ויעקב סודס.

ההופעה האחרונה בגמר של חולון — ב־1961

הפועל חולון הופיע עד היום רק פעמיים במישחק גמר הגביע ובשני המיקרים נוצח ע"י מכבי תל־אביב.

ההופעה האחרונה היתה ב־19 בנובמבר 1961 במיגרש הפועל יפו כאשר מכבי ניצח 74־46 (23־25).

● למכבי קלעו: קליין 27, הקרמינץ 21, בדבסט 12, פריש 4, מילשטיין 3, גולוביי 2, חסיד 2, כהן 2, איזנבים 1.

● לחולון קלעו: אשד 20, יצחקי 10, צייג 9, פרקש 4, פלד 2, איזנבשטיין 1.

כל משחקי גמר הגביע

56	מכבי ת"א —הפ. ת"א	49"52
	מכבי ת"א —הפ. ת"א	50"56
58	מכ. ת"א—הפ. ת"א	44"53
59	מכ. ת"א—הפ. חולון	47"53
61	מכ. ת"א—הפ. חולון	46"74
62	הפ. ת"א—מכ. ת"א	48"50
63	מכ. ת"א—הפ. ת"א	51"55
64	מכ. ת"א—הפ. ת"א	47"50
65	מכ. ת"א—הפ. ת"א	47"55
66	מכ. ת"א—הפ. ת"א	62"66
69	הפ. ת"א—מכ. ת"א	70"88
70	מכ. ת"א—הפ. ת"א	52"73
71	מכ. ת"א—מכ. חיפה	51"70
72	מכ. ת"א—מכ. ר"ג	99"108
73	מכ. ת"א—בית"ר ים	79"118
75	מכ. ת"א—הפ. ג./יגור	74"89
76	הפ. ג./יגור—הפ. ת"א	76"90
77	מכ. ת"א—הפ. ת"א	77"78
78	מכ. ת"א—הפ. ת"א	90"93
79	מכ. ת"א—הפ. ר"ג	66"73
80	מכ. ת"א—הפ. ר"ג	87"105
81	מכ. ת"א—הפ. ר"ג	95"105
82	מכ. ת"א—הפ. ר"ג	77"90
83	מכ. ת"א—הפ. ת"א	94"99
84	הפ. ת"א—הפ. ר"ג	73"79
85	מכ. ת"א—מכ. חיפה	81"121

כדורסל

סאטורן נוצחה 80—74 בחצי הגמר

מאת זיגמונד שפיגלר

קלן (מיוחד ל"ספורט הארץ"). קבוצת סאטורן קלן, שמאמנה הוא ראלף קליין, נוצחה כאן אתמול 80—74 (44—38) ע"י באיירוית במישחק הראשון בשלב חצי הגמר של הפליי־אוף בליגת הכדורסל של מערב־גרמניה. מישחק הגומלין יהיה בסוף השבוע בבאיירוית ואם תנצח סאטורן יהיה מישחק שלישי בשבוע הבא בקלן.

הקטר־גרמני מייקל ג'קל היה השחקן המצטיין של סאטורן, בעוד שאצל האורחים בלטו שני האמריקאים קפט וגולט. באיירוית עלתה רק העונה מהליגה השניה, אבל בזכות שני האמריקאים המצטיינים היא על סף הופעה בגמר. במישחק חצי הגמר השני ניצחה האלופה לוורקוזן את שארלוטנבורג מברלין 104—85.

משיחה שהיתה לי עם קליין התרשמתי שקיימים כרגע 90 אחוז זים שהוא ישאר כאן גם בעונה הבאה כמאמן נבחרת מערב־גרמניה. בכל מיקרה את החוזה עם סאטורן יסיים בתום עונה זו.

אן.בי.אי.

ניו־יורק (איפ"י). אדריאן דאנטלי. המוליך בטבלת מלך הסלים כי אן.בי.אי. קלע 33 נקודות וקבוצתו יוטה ג'אז, גברה על פורטלנד 114—103. קיקי ואנדווה קלע 34 נקודות לפורטלנד. סאקראמנטו השיגה מקום בפליי אוף, לאחר ניצחון 119—100 על פיניקס. מייקל ג'ורדן קלע 30 נקודות, בניצחונה של שיקאגו על אטלנטה 102—97. מייק ג'מינסקי הוליך את ניו־ג'רזי לניצחון על ניו־יורק, 107—93. ג'מינסקי צבר 25 נקודות ועזר להנחיל הפסד שמיני ברציפות לניו־יורק. גולדן סטייט גברה 107—106 על לוס אנג'לס קליפרס וסיאטל ניצחה את דאלאס 111—109.

המאמן אריה מליניאק לפני יוגוסלוויה:

המטרה: מקום שני ואליפות אירופה

קדם אירופי

מאת גיא צוקר

מקובל להניח שניתן ללמוד על מצבו של ענף ספורט כלשהו, באמצעות בחינת יכולתם של ספורטאי העתיד ומצבם. אם קביעה זו נכונה, הרי שבחינת הנוער אכן מייצגת את דור העתיד — מצבו של הכדורסל הישראלי עגום. העובדה שצריכה להדאיג את ראשי הענף היא שמדובר בתהליך הדרגתי, שתוצאותיו ההרסניות מתגלות כאשר הכדורסל הישראלי בנוער משתתף במפעל חשוב.

"לפני 7 שנים שיחקו בנבחרת הנוער שחקנים שהיוו גורם מרכזי בקבוצותיהם", אמר אריה מליניאק, מאמן נבחרת הנוער שיצאה אתמול ליוגוסלוויה, לטורניר הקדם אירופי. "דורון ג'מצ'י, ארז חזן, אודן שילוני, מוטי דניאל, עופר יעקבי — כולם שיחקו דקות רבות בקבוצות לאומיות. הבעיה המרכזית בנבחרת הנוכחית היא חוסר הניסיון. אבי ביותר 4 דקות בממוצע למשחק בליגה הלאומית. שלושה שחקנים נוספים משתייכים לסגלי קבוצות לאומיות: אייל חי, אפי ברנע, אוריה מולכו, אך הם שחקני נוער. כמעט שלא שתפו במשחקי בוגרים בלאומית. שאר השחקנים, לא רשומים אפילו בליגה הלאומית. משמעות תורת שיתופם של שני שחקנים זרים בכל קבוצה היא פשוטה: 11 מקומות נוספים אוישו על ידי זרים ו־11 שחקנים ישראלים נוספים יושבים על הספסל."

למליניאק ברור, עם זאת, שכל הניתוחים המוקדמים לא יהיו רלוונטיים, כאשר יחלו המשחקים בעוד יומיים במיפגש עם יוון. הנבחרת הישראלית, כמו אלה שקדמו לה, תתבסס על רוח לחימה ועל משמעת טקטית גבוהה. "זה מה שיש לנבחרת הנוער למכור ועם זה נוכל להגיע להישגים. מבחינה מקצועית, חסר לנו קלע חוץ יציב. ליאור אדירטי לא התכונן בצורה הטובה ביותר ואני מקווה שיצליח להתעלות באליפות. גרב הנפלד שבר את הזרת ומתקשה מאד בקליטת הכדורים החוזרים. לעומת זאת, אינני מודאג מנחיתות בגובה ואיני סבור שנפסיד משחקים, מתוך, לסלים."

בנבחרת, הנוער התבסס בעיקר על גלבו אורן שמר, ליאור אדירטי (קפטן) ועל גרב הנפלד הנחשב לשחקן הכישרוני ביותר בסגל. לצערו של מליניאק שיחקה שלישיה זו יחדיו פעמיים בלבד. השחקנים הגבוהים הם: מורדו (2.04 מ'), חיי (2.04 מ'), יצחק כהן (2.01 מ') והנפלד שגובהו 1.98 מ'. אוריה מולכו, גלעד כץ, הלל כהן וברנע ישתתפו גם הם.

הטורניר הקדם אירופי יתקיים בקארלובץ, יוגוסלוויה. המאבק יתמקד, לדעת מליניאק, על המקום השני. "היוגוסלבים רמה בפני עצמה. הם אלופי אירופה לקדטים. ישראל, פולין ויוון יאבקו על המקום השני, אשר יקנה השתתפות באליפות אירופה, בחודש אוגוסט בבולגריה. למרות כל הקשיים, אני מאמין בשחקנים. אינני מכיר את היוונים ואת הפולנים (יריבה נוספת היא קפריסין), אבל יש לנו סיכוי. אם נשחק היטב, נוכל להשיג את המטרה."

מתח רב בשני המחנות לפני הגמר הערב

מהלומות באימון מכבי הרחקה באימון חולון

מאת גיא צוקר
סופר "ספורט הארץ"

המתח הרב כבר שורר בין שחקני שתי הקבוצות שיתמודדו הערב בגמר גביע המדינה בכדורסל. הותיר את רישומו, על שני האימונים, שנערכו, זה אחר זה, באוסישקין ויד אליהו. באימון הפועל חולון הוולונן חיים ולדטיקמן ללא הפסק על שיפוטו של המאמן, מולי קצורין, ולבסוף הוחלף על ידי תומר חנוך. הנבחר והמנהל ניהל דו שיח קולני עם המאמן.

גם באימון קבוצת מכבי תל אביב הורגש מתח רב בין השחקנים. שכמה מהם נטפלו למשחק נוקשה. בעיצומו של משחק פנימי פרץ ריב בין מוטי ארואסטי לבין דן שטרייכמן. השניים הוליפו מהלומות והופרדו על ידי חבריהם. שניהם הוצאו למנוחה ולא חזרו לשחק, לקראת סיום האימון. בתיווכו של יו"ר מחלקת הכדורסל של הקבוצה, שמעון מזרחי, לחצו השניים ידיים.

טורניר ירושלים נפתח היום

טניס

מאת סופר "ספורט הארץ"

טורניר הטניס המקצועני על פרסים כספיים בסך כולל של 25 אלף דולאר, יפתח היום במרכז הטניס בירושלים וימשך עד שבת. בטורניר ישתתפו 32 תחרנים, מביניהם אורחים.

בראש הדירוג עמוס מנסדורף, המדורג כיום במקום ה־92 בדירוג המחשב של אי־טי־פי. אחריו בדירוג — האוסטרלי ואלי מאסור, הפיני רנאסטו והישראלים שלמה גליקשטיין (המנצח אשתקד) ושחר פרקיס. מנסדורף וגליקשטיין חזרו אתמול מקלן, שם עלה עמוס לשלב רבע הגמר ביחידים והשניים נוצחו בחצי גמר הזוגות.

בקלן זכה אתמול יואקים מונסטן בתואר היחידים, כאשר ניצח בגמר בשלוש מערכות את שטפאן אריקסון 6—7, 6—2, 6—2.

באטלנטה, ג'ורג'יה, העפילו לגמר טים וילקיסון וקווין קארן. בחצי הגמר ניצח האמריקאי ווילקיסון את בן־ארצו דייוויד פייט 6—4, 2—6, 6—4 בעוד שקארן גבר על אמריקאי נוסף, בריאן טיצ'ר 6—4, 6—2.

בחצי הגמר בטורניר ביוסטון, טכסאס: וילאנדר (שוודיה) — חייטה (ארגנטינה) 6—3, 6—0, אריאס (ארה"ב) — קירקסטיין (ארה"ב) 3—6, 6—1, 6—3.

בחצי גמר טורניר הנשים במארקו איילנד, פלורידה: אוורט־לויד (ארה"ב) — גארוסון (ארה"ב) 6—1, 6—1, קוהדה־קילש (גרמניה) — תומפסון (אוסטרליה) 6—4, 6—4, 6—2.

ליגות אירופה

גם באיטליה נקודה בצמרת

רומא 0—2 לסמפדוריה

● איטליה. שלושה מחזורים לסיום נפתח מחדש המאבק על הבכורה בליגה האיטלקית. זאת לאחר הפסדה של האלופה יובנטוס 0—2 נגד פיורנטינה (הארגנטינאי פאסארלה הבקיע את אחד השערים) וניצחונה של רומא על סמפדוריה 1—0. ליובנטוס 40 נקודות ולרומא 39 נקודות.

● אנגליה. במישחק השלמה ניצחה לוטון טאון את ברמינגהאם 2—0 מצמד שערים של מיק הארפורד. הפסד זה סתם כמעט סופית את הגולל על סיכוייה של ברמינגהאם להישאר בליגה הראשונה אחרי שעלתה בתום העונה שעברה.

● הולנד. המוליכה, פ.ס.וו. איינדהובן, סיימה בתיקו־אפס עם חרונינגן אבל יש לה עדיין 6 נקודות יתרון ומישחק חסר על איאקס, שניצחה את אוטרכט 5—0. השלישית, פיינורד, זכתה בניצחון חוץ 4—0 על טוונטה אנסחדה. הצמרת: איינדהובן 47, איאקס 41, פיינורד 37.

3 ניחשו 13 בטוטו

שלושה ניחשו 13 בטוטו וכל אחד מהם יקבל 200 אלף ש"ח. הזוכים הם: תושב בת־ים, זוג מעיד ושלושה צעירים מאריאל. 32 משתתפים ניחשו 12 תוצאות וכל אחד מהם יקבל 9,400 ש"ח; 620 משתתפים ניחשו 11 תוצאות וכל אחד מהם יקבל כ־480 ש"ח; 4950 משתתפים ניחשו 10 תוצאות וכל אחד מהם יקבל כ־60 ש"ח.

ההכנסה השבת היתה 3,730,645.50 ש"ח.

לצחוק או לבכות?

מנפלאות דו"ח מבקר ההסתדרות על הפועל תל אביב: שני אנשים אמרו דבר והיפוכו — והמבקר קובע: אין לפקפק באמינותם

מראה מאחורי הרשת

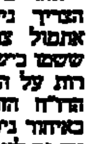

יהושע שגיא

אחרי צירי לידה קשים — האם זה הצריך ניתוח קיסרי? — נשמעו אתמול צרחותיו של הילד הנולד ששמו בישראל דו"ח מבקר ההסתדרות על העשיה בהפועל תל אביב. הדו"ח הזה, שיצא לאוויר העולם באיחור ניכר, לא גדל מחוץ לרחם. אך גם לא נראה כמו תינוק שעתיד לפניו. הוא החזיר רק במידה מסוימת את כבודם האבוד של ראשי מחלקת הכדורסל בהפועל תל אביב. אבל לא נקי באנשי סרי קאופמן במועצת הפועלים. וכך יצא אגודה. ניגוס. אלה לא אשמים ואלה לא אשמים — עכשיו לכו ודברו אל הקירות.

מבקר ההסתדרות יצא מזה באופן אלגנטי, אבל מרגיז. בעמוד 10 כותב המבקר: "האשם הוא בשיטה. הדבר אינו נוהלו הבלעדית של הפועל תל אביב. הבעיה נוגעת לכל סניפי הפועל ולמידקם היחסים המורכב הבלתי מעשי בין המוסדות המרכזיים של ההסתדרות, מרכז הפועל, מועצת הפועלים וסניפי הפועל". עד כאן המבקר. הבנתם את זה? רבותי, מדובר כאן במאות אלפי דולארים. הבנתם את זה? מורכב, בלתי מעשי, השיטה. הבנתם?

עכשיו צריך לדעת לקרוא על מנת להבין. הנה ציטוט מהדו"ח (עמ' 13): "...החבר א. מילר הודיע שמזכיר מועצת פועלי תל אביב (סרי קאופמן — י.ש.) לא רוצה לנגוע בנושאים הקשורים בכדורסל... פעילות הנהלת מחלקת הכדורסל הביאו מדי שנה גרעון משמעותי, אולם גרעון זה היה חזוי במסגרת התקציב, פחות או יותר, ואושר מדי שנה"... כאן הי"ה פנוס להב ואברהם פלדה מודיכים. הקטע הזה מבקה אותם לחלוטין. היה אישור והיה צפוי וקאופמן לא רצה לשמוע מכדורסל. הנה הכוונה שהם היו בסדר גמור. כמובן על פי הנורמות של מבקר ההסתדרות.

עכשיו בא הסיפור על 120 אלף הדולאר והוא מרחם במסקנותיו של המבקר. וכך זה נראה בדו"ח (עמ' 14): "...נמסר ע"י ש. שטינקלפר שלאחר שיחות עם המיועד למזכיר המועצה (סרי קאופמן — י.ש.) אושרה למחלקת הכדורסל השתתפות המועצה לכיסוי הגרעון הצפוי העונה, סך של 100—120 אלף דולאר, לא כולל חובות העבר. בנקודה זו נחלקות הדעות. הח' שטינקלפר חוזר על האמור לעיל ואילו הח' קאופמן סותר את דבריו. הביקורת בדקה את הנושא מכל היבטיו והגיעה למסקנה שבמקרה זה, קרוב לוודאי, קיימת אי־הבנה בין שני אנשי ציבור, שאין לפקפק באמינותם"... לדעת הביקורת טעה הח' שטינקלפר בכך שלא העביר שום החלטה במוסדות המועצה. מכל מקום, הח' שטינקלפר התחייב למה שהתחייב בהיותו מזכיר מועצת הפועלים ועקרונית התחייבות זו תקפה". עד כאן ציטוט.

ביררו: שני אנשים אומרים דבר והיפוכו והמבקר קובע שאין מקום לפקפק באמינות דבריהם. תודתו אותי אם אני מבין את זה. ועוד ציטוט: "...הוועדה אישרה הצעת התקציב שהוגשה על ידי הנהלת מחלקת הכדורסל ואשר כללה בסך הכל את הקצבת המועצה בסך 120 אלף דולאר". האם אומרת שההנהלה של הב־פלדה פעלה בסדר, לפי המבקר.

מה שאני בן מבין הוא שלאנשי הכדורסל בהפועל תל אביב ניתנו הבטחות ברורות על ידי הח' שטינקלפר עד שבא הח' קאופמן והפך את הקערה על פיה. אולי בשל כך מוצא המבקר מקום להזכיר למנהלי הכדורסל של הפועל תל אביב: "...ההנהלה עשתה ככל שיכלה כדי להבטיח את תיפקודה הסדיר של קבוצת הכדורסל הייצוגית במגמה לסיים את העונה בצורה האופטימלית ביותר"...

* * *

ברחוב הרצל 31, בדרום תל אביב, בבית העסק שלו יושב אברהם פלדה ומחייך. שערותיו שהלבינו בחודשים האחרונים, כמו חוזרות ומקבלות צבע כהה יותר. עיני התכלת־ירוק שלו בורקות. הטלפון אינו חדל לצלצל. עיתונאים שואלים שוב ושוב. פלדה עונה בהסתייגויות. יתכן שמחלקת הכדורסל תקיים מסיבת עיתונאים. האשימו את ראשיה בניהול אורות מלוכלכות, באחריות לגרעונות משנים עברו, בהתכחשות ל־120 אלף הדולארים. בניהול הקבוצה על ידי פריקת עול, במינהל לא תקין, בשחיתויות. הדו"ח מיסכבים מרשיעים. השחיר את פניהם. עכשיו מבקר ההסתדרות מבקה אותם מאשמה. אברהם פלדה יצא מן הדו"ח טוב. אנשי סרי קאופמן יוצאים מן הדו"ח רע.

מישהו מגניב לאוזני כי בדו"ח היו הערות חריפות עוד יותר כלפי מועצת הפועלים בתקופתו של קאופמן, אבל מסיבות פוליטיות הוציאו אותן ברגע האחרון.

אני מוכן לסמוך ידי על משפט אחד המופיע בדו"ח. עליו אין ספק שלא קיים ויכוח: "...המנוצחים המפסידים העיקריים הם מועצת הפועלים והפועל תל אביב". על זה אין ויכוח.

חדשות המשק

"ניוזוויק": פעולת הצי במפרץ סידרה לא הצליחה כפי שהפנטגון מציג אותה

מאת שלמה שמיר
סופר "הארץ" בניו יורק

ניו־יורק (מיוחד ל"הארץ"). המבצע הצבאי של הצי האמריקאי במפרץ סידרה לא היה כה מוצלח כפי שהפנטגון מציג אותו — על כך מוסר "ניוזוויק", המסתמך על מקורות מערביים מהימנים בלוב.

לדברי מקורות אלה, הטילים ששוגרו על־ידי מטוסי הצי השישי, פגעו רק בתחנת ראדאר אחת של מערכת טילי סאם־5, מתוך שבע התחנות שהיו ליד עיר החוף סירת. שש התחנות שלא נפגעו המשיכו לפעול. גם האמצעים האלקטרוניים שהופעלו על־ידי האמריקאים, כדי לטשטש את מסכי הראדאר הלוביים, לא היו יעילים, כפי שניתן היה לצפות. אוניות הצי ומטוסי הקרב שלהן נראו כל הזמן על המסכים.

תגובת הפנטגון לדיווחים אלה היתה, כי "הדו"ח המלא של המבצע עדיין לא הושלם ואנו מחכים לקבלתו". גם לפני המבצע האמריקאי היו ללובים קשיים באחזקת והפעלת מערכות הבקרה של טילי סאם־5, למרות שבמדינה שוהים כ־5000 מומחים סובייטיים. פנתה לוב למומחים בריטיים, כדי לשפר את המערכת.

"ניוזוויק" מוסר, כי שליט לוב מגייס אלפי שכירי־חרב מוסלמים באפריקה, כדי להקים "ליגיון איסלאמי", שישלחם בעבודה בצפון צ'אד, לאחר שבמתקפה הלובית האחרונה במדינה אפריקאית זו נגרמו לצבא לוב אבידות כבדות. כל שכיר חרב שמצטרף לליגיון זה מקבל בונוס של 3000 דולר. ועד כה גויסו כ־2000 שכירי חרב בעיקר בסודאן ובג'יבוטי. למגויסים נמסר, כי הם יעבדו בפרוייקטים בקומים בלוב.

מומחי האף־בי־איי: אפשרות שהמטען במטוס "טי־וו־איי" הוטמן זמן רב לפני הפיצוץ

מאת צבי ברזל
שליח "הארץ" בארה"ב

ואשינגטון (מיוחד ל"הארץ"). מומחי החבלה של האף־בי־איי, החוקרים את פרשת הפיצוץ במטוס טי־וו־איי הגיעו למסקנה, כי המטען שגרם לפיצוץ היה מטען פלאסטי, במשקל כחצי ק"ג. הפעפל באמצעות מערכת תזמון זעירה שהצליחה לעבור את בדיקת הרנטגן מבלי להתגלות. מקורות הקרובים לחקירה אינם מוציאים מכלל אפשרות, שהחומר הוטמן במטוס זמן רב לפני הפיצוץ, יתכן אפילו ימים או שבועות מספר קודם לכן.

אשר לחשודים בביצוע הפיצוץ סבורים החוקרים, כי אף על פי שהאחראית הלבנונית, מיי אליאס מנצור, "בעלת" המושב מתחתיו אירע הפיצוץ עדיין בחזקת חשודה עיקרית. יהיה זה אופטימי מדי לחשוב, שאפשר יהיה לגלות את המבצע בזמן הקרוב, אם בכלל. מיי מנצור הודתה, כי השתתפה בביצוע פיגועים בעבר, אך דוחה את האשמה, כי הטמינה את המטען במטוס זה. "לא היה לי הכבוד לבצע פעולות חבלה מחוץ ללבנון" אמרה לכתבים, שראיינוה בלבנון.

רוברט אוקלי, מנהל המשרד ללוחמה בטרור במחלקת המדינה אמר אתמול, כי אין למימשל הוכחות חותכות ומספיקות, כדי לקשור את קדאפי לפעולת הפיגוע במטוס. הוא הוסיף, כי מדובר בדפוס פעולה החוזר על עצמו, ויתכן שקדאפי אשם ביצירת דפוס פעולה זה. אוקלי גם הדגיש, כי אין בידי המימשל הוכחות, כי מיי מנצור אומנם ביצעה את הפצצה במטוס ואם האשה שהתראיינה בטלוויזיה היא אמנם מיי מנצור.

האניה "אקילה לאורו" עלתה על שרטון בקרבת המקום שבו נחטפה באוק' אשתקד

אלכסנדריה (ע"ר וע"צ). אוניית השיוט האיטלקית "אקילה לאורו" עלתה אתמול על שרטון בקרבת המקום בו נחטפה אשתקד בידי מחבלים פלשתינים, בכניסה לנמל אלכסנדריה.

פקידים אמרו, כי היא עלתה על סלעים, ולאחר שעות מספר חולצה, בעלות 50 אלף דולר.

כ־600 תיירים נמצאים באוניה ועתה נעשים מאמצים, כדי לאפשר את המשך הפלגתה. ממדי הנזק לא נודעו מיד.

האוניה, העורכת שיוטים קבועים בים התיכון דרך אלכסנדריה, אמורה היתה להפליג אתמול בבוקר לעבר פורט־סעיד, בדרכה לנמל אשדוד.

"אקילה לאורו" נחטפה באוקטובר אשתקד, בקרבת חופי אלכסנדריה. בעת החטיפה נרצח נוסע אמריקאי יהודי, ליאון קלינגהופר.

ברזיל חתמה עסקת נשק בשווי שני מיליארד דולר עם לוב

מהווה את יצואן הנשק הה־5 בגודלו בעולם

מאת אליהו זהבי
סופר "הארץ" בסקאנדינאוויה

קופנהאגן (מיוחד ל"הארץ"). ברזיל חתמה באחרונה עסקת נשק בשווי 2 מיליארד דולר עם לוב.

תעשיית הנשק הברזילאית מעסיקה 30.000 פועלים וכ־100.000 בתעשיות־עזר. ברזיל היא כיום יצואן הנשק הה־5 בגודלו בעולם לאחר ארה"ב, בריה"מ, צרפת ובריטניה. ערך יצוא הנשק של ברזיל (בין 4 ל־5 מיליארד דולר לשנה) עולה בהרבה על יצוא הנשק של ישראל.

מנכ"ל מפעל הנשק השוודי "בופורס" הודה, כי קיים שיתוף פעולה עם תעשיית הנשק של ברזיל. הודעתו באה לאחר פרסומים בעיתוני שוודיה, כי בסיוע טכנולוגי שוודי מפתחת ברזיל "עובד־סטאליך" — מערכת רקיטים מתוחכמת לשיגור טילים בקצב של 6 טילים ל־12 שניות.

תעשיית הנשק של ברזיל אינה משקיעה כספים במחקר ומעדיפה לרכוש ידע מערב־אירופי. צבא ברזיל רוכש רק 5 אחוזים מייצור הנשק של התעשיה — 95 אחוז מיועדים לשיווק בחו"ל, בראש ובראשונה למדינות העולם השלישי.

שוטרים פרוטסטנטים מחפשים מסתור מחשש למעשי הצתה בעקבות ההסכם האנגלו אירי

מאת שאול צדקא
סופר "הארץ" בבריטניה

לונדון (מיוחד ל"הארץ"). אתמול היה הלילה השלישי ברציפות, בו תקפו קבוצות פרוטסטנטיות קיצוניות את בתיהם של שוטרים פרוטסטנטים בצפון אירלנד, במחאה על ההסכם האנגלו־אירי.

עד כה הוצתו יותר מ־100 בתים ברחבי הפרובינציה ומאות שוטרים החלו עוזבים את בתיהם ועוברים לכתובות סתר, מחשש למעשי הצתה נוספים.

ממשלת בריטניה הביעה דאגה עמוקה מהתפתחויות אלה, שכן זוהי הפעם הראשונה, כה מעורבת בסכסוך בצפון אירלנד הקהילה הפרוטסטנטית לבדה. השלטונות מעריכים, כי ההתנכלויות האחרונות לשוטרים אינן בבחינת יוזמה מקומית של בריונים צעירים, אלא חלק מתוכנית להפוך את המחוז לבלתי ניתן לשליטה, עד שלונדון תבטל את ההסכם. המעניק מעורבות יותר לממשלת דבלין הקתולית בענייניה השוטפים של צפון אירלנד.

הושבתו כל עבודות הפקת הנפט במגזר הנורווגי של הים הצפוני

בגלל החלטתם של 675 עובדי קייטרינג לפתוח בשביתה

מאת אליהו זהבי
סופר "הארץ" בסקאנדינאוויה

קופנהאגן. (מיוחד ל"הארץ"). החלטת 675 עובדי קייטרינג בים הצפוני, לפתוח בשביתה לאחר שנדחתה תביעתם לתשלום תוספת 28 אחוז לשכרם, גרמה אתמול להפסקת כל עבודות הפקת הנפט במגזר הנורווגי של הים הצפוני. חברות הנפט הגיבו בהשבתת כ־4000 עובדים והחלו להחזירם במסוקים ליבשה.

לחברות הנפט הפועלות בים הצפוני היה אינטרס בכלל, להפסיק את הפקת הנפט. מחיר של 10־12 דולר לחבית לא כיסה את הוצאות ההפקה. הפסקת שאיבת הנפט באה שבוע לפני כינוס שרי הנפט של אופ"ק, ב־15 באפריל.

נורווגיה הפיקה בחודשים האחרונים 900.000 חביות ליום ומצפים, כי השוק יגיב בעליית מחירים עם פתיחת המסחר ביום שני.

צפויה החלטה לנתק את סוריה לוב ואיראן ממפת התעופה העולמית

ע"י הפדרציה הבינ"ל לטייסים

מאת שאול צדקא
סופר "הארץ" בבריטניה

לונדון (מיוחד ל"הארץ"). הפדראציה הבינלאומית לטייסים, שמקום מושבה בלונדון, עשויה להחליט השבוע על הוצאת סוריה, לוב ואיראן וניתוקן ממפת התעופה העולמית בעקבות הפיצוץ שהיה במטוס "טי־וו־איי" מעל אתונה.

חברי האיגוד, העתידים לתמוך בהצעה אמריקאית ברוח זו סבורים, כי טובים סיכוייהם לזכות ברוב, בשל קשרי אותן ארצות עם ארגונו של אבו־נידאל וקבוצות טירור אחרות.

הפדראציה שתתכנס למושב חירום מיוחד ביום חמישי הקרוב, תדון גם בשיפור אמצעי הבטיחות במטוסים ובהגדלת האימונים לצוותים לטייסים, כדי להעניק להם הגנה טובה יותר בשעת חטיפה אפשרית.

הרוגים ופצועים ברעידת אדמה בעיר קוזקו בפרו

פרו (ע"ר). לפחות חמישה אנשים נהרגו אתמול ושלושים נפצעו ברעידת אדמה שפקדה את העיר קוזקו בדרום פרו.

עוצמת הרעש היתה 5.8 מעלות בסולם ריכטר. הרעידה מוקדה בבניינים בשכונות עוני ותושבים רבים נותרו ללא קורת גג. השלטונות ביקשו אהלים, כדי לשכן בהם את התושבים. שאחרים מהם התאספו בכיכר המרכזית מצוידים בשמיכות, כדי לבלות את הלילה.

קוזקו היא אתר תיירות מרכזי בפרו. לא נודע מיד אם נגרמו נזקים לשרידי תרבות האינקה באזור פיצה, כ־90 ק"מ מקוזקו.

עריכה את המדור: אורית גלילי

המראות ונחיתות

(ע.) להלן המראות והנחיתות בנמל תעופה בן־גוריון ביום שני 7.4.86:

המראות

ב0025 דן אייר (1689) ללונדון. ב0159 אל־על (001) לניו־יורק. ב0545 פאן אמריקן (115) לפריס ניו־יורק וסן־פרנציסקו. ב0605 טי. וו. א. (803) לפריס ניו־יורק וסן פרנציסקו. ב0605 טי. וו. א. (825) לפריס ובוסטון. ב0645 אל־על (541) לאתונה. ב0650 סוויס אייר (333) לציריך. ב0700 אל־על (1325) לפריס. ב0705 אייר פרנס (139) לפריס. ב0715 אל־על (311) לאמסטרדאם ומנצ'סטר. ב0715 אל־על (313) לבריסל. ב0730 אל־על (323) לפריס. ב0800 אל־על (385) לרומא. ב0830 אל־על (009) למונטריאול. ב0830 אל־על (203) למונטריאול ובוסטון. ב0830 אל־על (209) למונטריאול ומיאמי. ב0850 אולימפיק (302) לאתונה. ב0900 אל־על (395) למדריד. ב0945 אל־על (1375) לקופנהגן ובריסל. ב1000 אל־על (357) לפרנקפורט. ב1030 אל־על (315) ללונדון. ב1115 אל־על (337) לאמסטרדאם. ב1200 אל־על (5351) לבוקרשט. ב1400 אל־על (581) לאיסטנבול. ב1425 אייר פרנס צ'רטר (7961) לטולוז ונגס. ב1455 אייר פרנס צ'רטר (7952) לפריס. ב1530 לופטהאנזה (605) לפרנקפורט. ב1625 אייר פרנס צ'רטר (7967) לניצה ופריס. ב1715 אליטליה (747) לרומא. ב1830 אל־על (1397) למדריד.

נחיתות

ב0500 אל־על (1326) מפריס. ב0545 אל־על (1328) מפריס. ב0745 אל־על (004) מניו־יורק. ב1150 אל־על (542) מאתונה. 1305 אייר פרנס צ'רטר (7960) מנגס וטולוז. ב1345 אל־על (1348) מפריס וציריך. ב1345 אייר פרנס צ'רטר (7953) מפריס ואילת. ב1420 לופטהאנזה (604) מפרנקפורט. ב1505 אייר פרנס צ'רטר (7966) מפריס וניצה. ב1525 אל־על (016) מניו־יורק ולונדון. ב1550 טי. וו. א. (800) מסן פרנציסקו ניו־יורק ופריס. ב1550 טי. וו. א. (812) מבוסטון ופריס. ב1600 פאן אמריקן (114) מסן פרנציסקו ניו־יורק ופריס. ב1605 אליטליה (746) מרומא. ב1630 אל־על (386) מרומא. ב1715 נתיבי אויר סקנדינביים (771) מקופנהגן. ב1725 ק. ל. מ. (525) מאמסטרדאם. ב1750 אייר פרנס (136) מפריס. ב1805 סוויס אייר (332) מציריך. ב1820 אל־על (006) מלוס אנג'לס ניו־יורק ואמסטרדאם. ב1825 אל־על (324) מפריס. ב1840 אל־על (314) מבריסל. ב1850 טאוור אייר (030) מניו־יורק ובריסל. ב1900 אל־על (582) מאיסטנבול. ב1910 אל־על (348) מציריך. ב2000 אל־על (358) מפרנקפורט. ב2010 אולימפיק (301) מאתונה. ב2015 אל־על (396) ממדריד. ב2030 אל־על (312) ממנצ'סטר. ב2035 לופטהאנזה (606) ממינכן. ב2050 אל־על (1376) מקופנהגן. ב2145 אל־על (338) מאמסטרדאם. ב2150 אל־על (316) מלונדון. ב2350 סוויס אייר (1334) מציריך. ב2355 אל־על (5352) מבוקרשט.

כל המראות והנחיתות וזמנן אינו סופי. את המועד המדויק יש לוודא כשעתיים לפני המועד המצויין לעיל בטלפון 03־381111.

هكذا من الاصل

טיולי פסח ואביב עם החברה להגנת הטבע

קניה לודג'ים 17.4-4.5.86 (16 יום)

מערב תורכיה מלונות 18.4-5.5.86 (18 יום)

מרכז איטליה 15.4-1.5.86 (17 יום)

יוון 25.4-4.5.86 (10 יום)

ספרד 29.5-16.6.86 (19 יום)

בטיולינו ציבור מטיילים מעולה, אמינות מנהלית, ניצול זמן מירבי.
מסלולי הטיול וההדרכה המעולה מבטיחים תמורה מלאה למשתתפים.

החברה להגנת הטבע - מחלקת טיולי חו"ל
השפלה 3 ת"א 03-375063

מבדיקה בין־אוניברסיטאית בשנת תשמ"ה עולה:
המצטיינים מבין בוגרי התיכון מעדיפים ללמוד מדעים מדוייקים

מאת גילי מנדלר
סופרת "הארץ" לענייני חינוך

בוגרי התיכון המצטיינים ביותר מעדיפים לימודים אקדמאים בתחום המדעים המדוייקים, על פני לימודים במדעי הרוח והחברה — זוהי מסקנת בדיקה בין־אוניברסיטאית, שנערכה בתשמ"ה בקרב אחוז מתוך 30 אלף בוגרי תיכון. מדובר באחוז המצטיינים ביותר, בבחינות הפסיכומטריות הבין־אוניברסיטאיות.

התפלגות בחירת מקצועות הלימוד, בקרב התלמידים המצטיינים, היתה כלהלן: מחשבים — 32 אחוז, הנדסה (בעיקר אלקטרוניקה) — 20 אחוז, מתמטיקה ופיזיקה — 17 אחוז, רפואה — 14 אחוז, משפטים — 8 אחוזים, כלכלה — 5 אחוזים, פסיכולוגיה — 4 אחוזים.

ממצאים אלה יימסרו היום בידי מנהל ביה"ס להנדסאים ליד אוניברסיטת תל־אביב, אלחנן אילת, בטכס חנוכת פרוייקט חדש בתחום המחשבים והאלקטרוניקה.

אילת אמר, כי כאיש טכנולוגיה, נתונים אלה משביעים רצון, אולם כמחנך — הם מדאיגים.

עולה מאתיופיה נאשם באיום על אשתו כדי שתקפוץ מהחלון

לנוכח האיום בנשק היא קפצה אך ניצלה בנס

מאת איתן רבין

בית המשפט המחוזי בבאר שבע יחליט הבוקר, אם לעצור עד תום ההליכים המשפטיים את משה מקונן, בן 36, עולה חדש מאתיופיה, תושב באר שבע, נגדו הוגש אתמול כתב אישום בגין איומים, סחיטה, תקיפה ועוד.

נציג הפרקליטות סיפר אתמול בבית המשפט, כי הנאשם תקף את אשתו, כאשר אמרה לו שאינה חשה בטוב, ואינה מסוגלת לשטוף את חדר המדרגות בבית המגורים בו התגוררו, למרות שהיה זה תורה. הנאשם רדף אחרי אשתו, נאמר, כשבידו "עוזי" שהיה ברשותו, בשל שירות המילואים. האשה נבהלה למשמע האיום. הנאשם כיוון את העוזי אליה ואיים עליה, שאם לא תקפוץ מהחלון, הוא יירה בה. האשה קפצה מן החלון, אך למזלה נתקלה בקומה התחתונה במרפסת כביסה וניצלה ממוות.

יצויין, כי במכתב שצורף לתיק בית המשפט בידי נציג העולים האתיופיים בבאר־שבע נכתב, כי העולים האתיופיים סובלים מבעיות אינטגרציה, בעיות עבודה ועוד, ואם הנאשם ייעצר עד תום ההליכים, תהיה הידרדרותו לא מן הנמנע.

השופט אליעזר ריבלין, החליט לדחות את ההחלטה לעצרו עד תום ההליכים נגדו עד להיום בבוקר.

עדות ראיה / נדב שרגאי

מעצר הרב אורי בלוי עשוי להציל מעמדו בעדה החרדית

נמנע מלהביט לכוון השופטת ולהשיב לשאלות, כדבריו, מחמת צניעות

בפוליטיקה הסבוכה של פלג קטן כנטורי קרתא, לא יוצא לו סתם כך, בצהרי יום שישי, מבי היגם הבלתי מוכתר של הקיצונים שבבני העדה החרדית להוצאת העיר, כשמברשת ודלי צבע בידיו להשחית בצבע תחנות אוטובוסים.

בודד, כמעט נשכח, ישב אתמול 'המנהיג' בן ה־59 אורי בלוי במסדרון בית משפט השלום בירושלים ושוחח בקול חרישי עם שוטר לבוש אזרחית. בפעם הקודמת שבה הוזמן לכאן, עשו לו חסידיו הגיגה לא קטנה, וסיפקו לשוטרים תעסוקה מלאה. מעמדו של בלוי בקרב בני עדתו, הידרדר משהו מאז אותם ימים, הבלה בכמה תחנות אוטובוסים וכמה תמונות בעייתיות החרדית - בלוי עצור, בלוי עם שוטר, בלוי במגרש הרוסים - יכולות לחולל פלאים במעמדו של מנהיג שוקע, כאשר מגיעות תמונות מסוג כזה לקהילת סאטמר שבארה"ב, מתחילים גם הכספים לזרום שוב אל השלוחה הקטנה שבירושלים. יש על כך קבלות מהעבר.

בלשכתה של שופטת השלום רות אור, במעמד הנוכחי של הארכת המעצר, עומד בלוי, כשפניו אל ארון זכוכית. לא רואה, מגיב בקושי. אם כי שומע היטב. שופטת מגינה על עיקרון אי־תפלית

השופטת רות אור: אינני מוכנה לקבל עקרון שמישהו לא מוכן להישפט לפני שופטת. מה יעשה יהודי להשפט אצל ערבי או להיפך ומישהו יחליט שאינו מוכן להשפט לפני גינגי. אתה רוצה להגיב על ההאשמות נגדך?

בלוי: אי אפשר להשתתף מטעמי צניעות.

השופטת: אתה רשאי לא להסתכל עלי.

בלוי: בשולחן ערוך יש איסור ואני לא אפר אותו.

השופטת: אתה מכיר את דבורה הנביאה, ששפטה בשער גם גברים וגם נשים?

בלוי: היה היתה נביאה.

רות אור: אביך המנוח, ר' עמרם, דיבר כאן אצלי. אביך לא ידע מה הוא עושה?

בלוי אינו מגיב עוד. עצבני, רועד מעט, מטלטל בפאתו, הוא ממלמל לעצמו, ואינו מגיב לעבר השופטת, המאריכה בשמונה ימים את מעצרו של הרב אורי בלוי ושל שני אברכים מישיבת "תולדות אהרן" שנעצרו בחשד שהשחיתו בצבע 10 תחנות אוטובוסים.

בהחלטתה כתבה השופטת רות אור: "באחרונה מתרבים מקרי הבריונות שבהם מרשים לעצמם אנשים - בעלי דעות והשקפות שונות - לגרום נזק לתחנות אוטובוסים, משום שהתמונות המופיעות עליהן אינן לטעמם. נראה לי כי מקרה זה מתאים למעצר כדי להביא לדין ותוך תקופת מעצרו משום ששחרור יעודד את ההוללים המשתולל ברחובות."

הממשלה תשקול מתן הקלות במס־הכנסה לתושבי ירוחם

תושלם סלילת שלב ג' של כביש הנפט המחבר את ירוחם עם רמת חובב ויועברו לירוחם משרדי חברת פוספטים בנגב

מאת צבי זרחיה, יונתן שרמן ואיתן רבין, סופרי "הארץ"

הממשלה החליטה לשקול מתן הקלות ממס הכנסה לתושבים בירוחם.כן הוחלט להשלים סלילת שלב ג' של כביש הנפט המחבר את ירוחם עם רמת חובב ולהעביר לירוחם את משרדי חברת פוספטים בנגב. משרד השיכון ישקול בניית כיתות לימוד נוספות בעיירה.

על פי הצעת שר הכלכלה והתכנון גד יעקבי, סוכם כי ועדת המנכלי"ם לטיפול בבעיות אבטלה יבדקו הצעות להקמת פרוייקטים תעשייתיים והמלצותיה יועברו לשרים. שר הכלכלה והתכנון הציע לתת עידוד מיוחד להקמת מפעלי תעשיה באיזור, ולהטיל על רשות הגנים הלאומיים לטפל בנושא אגם ירוחם כאגם קיט. יעקבי אמר שיש לתת עדיפות לישובי הפיתוח בגליל ובנגב מבחינת הפיתוח התעשייתי ופיתוח התשתית.

שר התעשיה והמסחר אריאל שרון אמר, כי החליט על צעדים לעודד יזמים חדשים להקים מפעלי תעשיה בירוחם. הוא הציע לממשלה להחליט על הרחבת תחום שיפוטה של העיירה, והכללת המכרות באזורן בתחומה.

נציגי ירוחם בראשות ראש המועצה ברוך אלמקייס נפגשו בתום ישיבת הממשלה עם ראש הממשלה שמעון פרס, ושמעו מפיו על ההחלטות שקיבלה אתמול הממשלה בעניינם. קבוצות המפגינים מירוחם שפעלו מול ביתו של ראש הממשלה וממלא מקומו חזרו לעיירה. השביתה בירוחם תיפסק מהבוקר.

יותר ממליון דולר להעברת המשרדים

החלטת הממשלה אתמול על העברת משרדי "פוספטים בנגב" מארוזן לירוחם תעלה לחברה 1.1 מיליון דולר לפחות, משום שהחברה כבר השקיעה 800 אלף דולר בהתאמתם לצרכיה המיוחדים של משרדים חדשים ששכרה בבאר שבע, והשקעתה זו תרד לטמיון.

נוסף לכך, הוציאה החברה 300 אלף דולר דמי שכירות למשרדי החברה בשנה האחרונה וגם סכום זה ירד לטמיון, מכיוון שלמרות שהמשרדים מוכנים, נמנעה עד כה האפשרות להיכנס אליהם הואיל והנושא לא הוכרע בממשלה. "פוספטים בנגב" חתומה על חוזה שכירות לתקופה של עוד 9 שנים במחיר זהה של 300 אלף דולר לשנה וספק אם היא תצליח להשכיר את המשרדים הללו בסכום שיכסה עלות זאת.

השביתה בירוחם תיפסק
ראש המועצה ל"הארץ" נגוה שבועיים תראה אם הממשלה מיישמת את החלטותיה

תושבי ירוחם פתנסי העיירה מפעליה מוסדות החינוך יחזרו הבוקר לשיגרה לאחר שבוע ימים של השבתת העיירה. ראש המועצה ברוך אלמקייס מסר כי לאור החלטות הממשלה שנתקבלו אתמול הוחלט לחזור לעבודה סדירה בעיירה ירוחם למשך שבועיים ימים ולאפשר לממשלה ליישם את החלטותיה. הוא ציין כי אם בתוך שבועיים לא יוחזו דברים תשוב ירוחם ותשבות. יצויין כי תושבי המקום הביעו הערכה להחלטות הממשלה.

מנהל משרד הרישוי בבירה מואשם בזיוף והפרת אמונים

כתב האישום: הנאשם נלכד בעזרת סוכן משטרתי סמוי

(ע), כתב אישום באשמת לקיחת שוחד הוגש לבית המשפט המחוזי בירושלים, נגד מנהל משרד הרישוי בעיר, יוסף בג'יה, בן 64. התביעה מייחסת לו גם אישומי זיוף, הפרת אמונים, עשיית עיסקה ללא היתר והחזקת מטבע חוץ ללא היתר. האישום הראשון מתייחס לזיוף תוצאות בחינה עיונית בנהיגה של שני תלמידי נהיגה. ביולי 1981 נכנס מנהל משרד הרישוי לחדר הנבחנים בחינה עיונית ונתן לסוכן משטרה סמוי, שישמש בוחן, פתק ובו רשם את שמותיהם של הנבחנים הללו. באותו פתק ביקש מהסוכן שלא לבדוק את הבחינות ולהעבירן אליו. דינם של הנבחנים היה להיכשל, נאמר בכתב האישום, אך מנהל משרד הרישוי זייף את טפסי המבחן בכך שקבע כי הם עברו את המבחנים בהצלחה.

בשני סעיפי אישום אחרים מפרטים את קשריו של מנהל משרד הרישוי עם מנהל בית ספר לנהיגה בגליל משוחרר. בכתב האישום נאמר כי שש פעמים בשנת 1984 נתן מנהל משרד הרישוי סכומי כסף שונים למנהל בית הספר לנהיגה וביקש שירכוש למענו דולרים אצל חלפן בבורה ירושלים. התביעה טוענת כי מנהל בית הספר לנהיגה מילא אחר בקשת הנאשם ורכש עבורו 13 אלף דולרים.

בפעם אחרת מסר הנאשם למנהל בית הספר 11 אלף דולרים וביקש להמירם לכספי ישראלי הבקשה מולאה. בסעיפי אישום אלה מואשם בג'יה בביצוע עסקה, בהחזקת מטבע חוץ ללא היתר, בעשיית עיסקה ללא היתר ובלקיחת שוחד.

הנאשם משוחרר בערבות בפקודת בית משפט השלום בירושלים.

שלם את הארנונה וייטב לך !!!

אזרח, עצמאי, איש עסקים !

לאחרונה מתפרסמות כותרות זועקות המסיתות אותך למרי אזרחי לא לשלם את הארנונה העירונית.

קריאה להמנעות מתשלום ארנונה כדין היא עבירה פלילית שעונשה מאסר.

הארנונה העירונית היא האמצעי הכספי המאפשר את קיום מערכות השירות הניתנות לך ולבני ביתך 24 שעות ביממה, 365 ימים בשנה !

הסתה למרי מיסים פירושה הפסקת השירותים בבתי־ספר, בבריאות, בבטחון, באיסוף אשפה, באספקת מים וחשמל, בטפול בקשישים ונוער ועוד ועוד.

נטל הארנונה, גם כשהוא מכביד, נקבע כמדיניות כלכלית של הממשלה אשר צוותה על עדכונה בערכים שפורסמו.

את הנהגת המרי האזרחי נטלו לעצמם גופים כלכליים אשר יודעים לכלכל מעשיהם, והמבקשים כפי שפורסם על ידם, להפוך את הארנונה "להלוואה כדאית" להם !! האם יסכימו שנכריז על מרי קונים ??

מודעי, שר האוצר, לעתון הכלכלי "שער" מיום 1.4.86:
"עסקים ומגזרים שלמים לא נהגו לשלם את המיסים המגיעים מהם" ... עכשיו הם מבקשים לעצמם "הלוואה כדאית" נוספת ומסיתים אותך למרי אזרחי אשר יהרוס את תשתית השירותים הניתנת לך.

כנגד המסיתים הוגשו תלונות לגורמים המוסמכים. אנו חפצים בשלטון חוק ולא באנרכיה והסתה !!

שלם מיסיך בזמן ותבטיח לעצמך קיום מערכת שירותים סדירה.

מרכז השלטון המקומי בישראל

החשודים בהשחתת תחנות־אוטובוסים בירושלים מובאים להארכת מעצרם. (צילם: זוהם ישראלי)

עובדים מקצועיים ואקדמאים חסרים במפעלים בקצרין

מאת צבי זרחיה
סופר "הארץ" לענייני כלכלה

במפעלי התעשיה בקצרין קיים מחסור של 50 עובדים, ובכללם עובדים ברמה אקדמאית, מהנדסים וטכנאים בתחומי האלקטרוניקה, הכימיה, המתכת והמזון. כך עולה מסקר מיוחד שנערך במשרד התעשיה והקיף את מפעלי התעשיה באיזור.

במפעלי התעשיה בקצרין מועסקים כיום כ־250 עובדים. הם אינם יכולים להגדיל את היקפי הייצור והיענות להזמנות, שחלקן ליצוא, בשל המחסור בידיים עובדות.

במשרד התעשיה אומרים כי עובדה זו מכיווה שמפעלים, שתפוקתם אינה מתבססת רק על השוק המקומי אינם צריכים לפטר עובדים ואף עומדים בפני מחסור בידיים עובדות.

על פי תוכניות שאושרו במרכז ההשקעות יוקמו בקרוב בקצרין 3 מפעלי תעשיה נוספים אשר יביאו לצורך נוסף בעובדים. היום מעסיקים מפעלי התעשיה הקיימים בקצרין ובסביבתיה עשרות עובדים מהישובים בגליל המזרחי ובכללם טבריה, חצור וראש פינה.

הרבנות תובעת פי 5 יותר עבור הכשרת מלונות לפסח

המלונאים מוכנים להכפיל שכר האברכים העוסקים בכך,בהשוואה לאשתקד

זוהר בלומנקרנץ
סופר "הארץ" לענייני תיירות

הרבנות הראשית דורשת להעלות פי חמש את שכרם של האברכים, שישתתפו השנה במבצע הכשרת בתי המלון בתל אביב לקראת חג הפסח, לעומת גובה התשלום בשנה שעברה.

נודע,כי הרבנות הראשית בתל־אביב־יפו המנוה תובעת מהמלונאים תשלום מיוחד בסך 100 ש"ח נטו לכל אברך אשר ישתתף השנה במבצע הכשרת הכלים ובבתי המלון בעיר לקראת חג הפסח.

בשנה שעברה קיבלו מכשירי הרבנות הראשית עבור אותה עבודה תשלום שווה ערך בסך 20 ש"ח. נודע, כי המלונאים מתנגדים לגובה הסכום הנקוב אותו דורשת הרבנות הראשית בטענה, כי הוא מוזר מופרז. הנושא אף יובא להכרעתה של הנהלת ארגון הגג של המלונאים שתתכנס ביום חמישי הקרוב בתל־אביב.

לפני הנהלת הארגון תובא המלצה, להגדיל את התשלום המיוחד ב־100 אחוז לעומת הסכום בשנה שעברה ולא ב־500 אחוז כפי שדורשת למעשה הרבנות הראשית. לעמדת הרב ישראל יפת, הממונה על בתי המלון ברבנות הראשית תל־אביב יפו והמנוה, המדובר "בעבודה קשה הרוכבת על כל מכשיר כולל ניקוי כלים, ליבון על ידי ברנר, מגע במים רותחים, בלאי של נעלים ובגדי. העבודה מתבצעת בשעות הלילה המאוחרות הדורשת ידע הלכתי ומאמץ גופני".

מאות ליוו את יוסי בר למנוחות

מאת נורית אמיתי
סופרת "הארץ" בשרון

מאות אנשים ליוו אתמול את העיתונאי יוסי בר ז"ל למנוחות עולמים בבית העלמין ברעננה. בין המלווים – קרובי משפחה, חברים, ידידים מאמצעי התקשורת וכן קציני משטרה מכל הדרגות.

בר, הכתב לענייני פלילים של "ידיעות אחרונות", ירה ביום שישי בבוקר בחותנו ובאשתו ולאחר מכן התאבד בירית אקדח.

ההלויה יצאה מבית הורי ברחוב קלאוזנר ברעננה. בבית העלמין הספיד לו אחד העיתונאי יאיר עמיקם. ילדיו של בר לא השתתפו בהלויה.

יותר עצירות ברכבת לחיפה

מאת נורית כהנא
כתבת "הארץ" בחיפה

החל מאתמול חלו שינויים במועדי רכבות הנוסעים, לפי לוח זמנים מעודכן. על פי הלוח, יגדל מספר העצירות להעלאת והורדת נוסעים בתחנות הביניים שלאורך הקו תל אביב חיפה. כמו כן תופעל רכבת נוספת בכל כיוון, בקו תל אביב חיפה. בימי ראשון ולאחר החגים, הרכבת מתל אביב תצא בשעה 8.16, והרכבת מתחנת בת גלים בחיפה תצא בשעה 10.58.

דובר רכבת ישראל אילן פלקוב, מסר כי השירות בין תחנת תל אביב דרום וירושלים יופסק. להבא ניתן יהיה לנסוע ברכבת לירושלים דרך תחנת בני ברק שליד איצטדיון רמת גן.

שוחרר הבדואי שנחשד ברצח התיירת מרים שטוקר

נבדק בפוליגראף ונמצא דובר אמת

מאת איתן רבין
סופר "הארץ"

בית משפט השלום בבאר שבע שחרר אתמול בדואי תושב הנגב שנעצר לפני ימים מספר כחשוד ברציחתה של התיירת מרים שטוקר לפני שבועיים וחצי באזור קיבוץ רביבים. על פי גירסת המשטרה, נבדק החשוד במכונת אמת והסתבר כי הוא דובר אמת.

צוות החקירה המיוחד החוקר את פרשת הרצח ממשיך בחקירה, אך אין עתה בידי הצוות שום פרט היכול לקדם את חקירת הרצח. מקורות משטרתיים מסרו אתמול כי כל עוד לא תהיינה התפתחויות ימשיך הצוות העוסק בחקירה. גם הצוות החוקר את פרשת הרדיפה באזור רמת חובב אשתקד ממשיך בחקירה. אך עד כה אין התפתחויות גם בחקירה זאת.

מורים מדרום־לבנון ביקרו בנהריה

מאת נורית כהנא

משלחת של 50 מורים ומורות מדרום לבנון ביקרה אתמול בנהריה. המשלחת כנתה שני מנהלי בתי־ספר יסודיים ונפגשה עם מורים מקומיים ומנהל בית הספר המקיף "עמל" בנהריה.

הוכמן – לדרום אפריקה להביא יזמים לאילת

מאת איתן רבין
סופר "הארץ"

ראש עיריית אילת, רפי הוכמן, נסע לפני ימים מספר לדרום אפריקה. מלשכתו נמסר כי ראש העיריה נסע לעניין יזמים להשקיע באילת. כמו כן נמסר כי ראש העיר נסע לשכנע יהודים המתגוררים בדרום אפריקה לעלות לארץ ולהשתקע באילת.

עורך את העמוד: חיים גל

התנצלות

לאנשי קבע ומלאי צה"ל

עקב תקלה בקו ייצור ריהוט גינה במפעלנו בכרמיאל חל עיכוב באספקת מערכות רהיטי גינה.

אספקת המערכות תחודש בתוך שבועיים.

אתכם הסליחה!
הנהלת מפעלי כתר פלסטיק

ישוחרר ר' אורי בלוי!

מה קרה?
כבר אסור לחרדים להשחית תחנות בי"ם?

אברהם פריד־פריצי – ירושלים
אלעזר שטורם – ירושלים
ד"ר אבי הסנר – תל־אביב

הקרן ע"ש עיסאם סרטאווי מיסודה של המועצה הישראלית לשלום ישראלי פלסטיני

ביום ה', ה־10 באפריל 1986, בשעה 19.30, בבית "בני ברית", רחוב קפלן 10, תל־אביב

יתקיים
ערב עיון

בתוכנית:

★ **אורי אבנרי**: "סרטאווי כאן ועכשיו".
★ **טכס הענקת הפרס ע"ש סרטאווי**
★ **אריה סימון**: "האם ניתן לחנך לשלום"
★ **דיון**: "המשולש הישראלי־ירדני־אש"פי" – עורך: **באיז אבודחאל**, ח"כ **מתי פלד**
★ **תוכנית אמנותית**

הציבור מוזמן

משרד החינוך והתרבות
האגף לתרבות ואמנות
המועצה לתרבות ואמנות

המכון הישראלי לקולנוע

מכריזים על תחרויות לשנת תשמ"ז

תחרות הסרט הקצר
יתקבלו סרטים שהופקו אחרי 1.5.85 ב־16 מ"מ וב־35 מ"מ.

תחרות סרטי דקה (עד 3 דקות)
יתקבלו סרטים שהופקו ב־16 מ"מ ובסופר 8 מ"מ. נושא התחרות: "החופש הוא..."

תחרות התסריט הקצר
התחרות מיועדת לבמאים, תסריטאים ויוצרי סרטים.

מועד נעילת ההרשמה ומסירת החומר 15.9.86. תקנון ופרטים נוספים ניתן לקבל במשרדי המכון הישראלי לקולנוע שד' רוטשילד 7, תל־אביב טל' 656293, 03-658959.

טקס חלוקת הפרסים יערך במסגרת פסטיבל חיפה 1986.

המרכז הישראלי לניהול

הכנס השנתי השלישי
נשים בניהול - 1986

9 באפריל 1986, מלון דיפלומט ת"א

אורח הכנס:
שר הבריאות מר **מרדכי גור**

הנושאים:
מגמות ותמורות בקידומן של נשים במערך הניהולי בעשור האחרון - דר' דפנה יזרעאלי
משמעות התמורות הטכנולוגיות והחברתיות בעשור הקרוב - מר צבי כסה
רב שיח - הצרכים והדרכים לקידומן של נשים בניהול
בהשתתפות:
גב' זוהר קרוי־מנחה, מר אלי אלוף, מר דוד פרלשטיין, גב' רות לובטל, דר' ורדה סילבאטר, גב' מריה הראל ובהשתתפות הקהל
דברי פתיחה - מר אלכס נתן, מנהל מוסד אי - גב' מאשה לובלסקי

• ציבור המנהלים על כל מגזריו מוזמן

פרטים והרשמה: המרכז הישראלי לניהול
טל. 03-257202; 02-234863; 04-640678

הארץ

יום ב', כ"ז באדר ב', תשמ"ו
7 באפריל 1986

ירושלים: רח' החבצלת 2 טל' 224245־6. ת.ד. 273 מיקוד ירושלים 91002 חיפה: רחוב מרדכי 20 טל' 661166־8. ת.ד. 5259 מיקוד חיפה 31052

תל־אביב: המערכת, ההנהלה, מחלקות המודעות, ההפצה והמנויים: רח' זלמן שוקן 21, טל' 824261 ת.ד. 233 מיקוד תל־אביב 61001

המו"ל: הוצאת עתון הארץ בע"מ, רח' זלמן שוקן 21, ת"א
העורך: גרשום שוקן. העורך האחראי: מתי גולן.
אין המערכת אחראית לתוכן המודעות ואינה מחזירה כתבי־יד.
HAARETZ Daily Newspaper, Tel-Aviv, Israel – P.O.B 233, Tel. 824261

כניעה לש"ס לא תושיע את המערך

הממשלה תדון בשבוע הבא על הנהגת שעון הקיץ — כך נמסר אחרי ישיבתה אתמול. דחייה זו אינה יכולה להטעות איש; חזקה על ראש הממשלה שגם בעוד שבוע ימצא דרך להשאיר על כנה את החלטתו השלילית של שר הפנים הרב יצחק פרץ. שמעון פרס נרתע מעימות עם נציג סיעת ש"ס בממשלה והרב פרץ איננו מעז לעמוד על עצמאות החלטתו, כמנהיג של מפלגה פוליטית, לעומת עיקשות רצונו של הרב אליעזר שך.

עד כמה היה שר הפנים נחוש בדעתו ניכר בניסיונו להיאחז בעובדה שבג"ץ עומד לפסוק בעוד כמה ימים בעתירתם של חה"כ מיכה חריש ועו"ד יהודה רסלר — כאילו דיון והחלטה ממשלתית על הנהגת שעון קיץ היו בגדר עבירה על עקרון סוב יודיצה. היועץ המשפטי לממשלה תיקן את טעותו של שר הפנים, אבל ללא הועיל. אמנם החוק מאפשר לראש הממשלה להפקיע את סמכותו של שר הפנים ולהעבירה לשר אחר, לעצמו או לממשלה במליאתה — אבל מר פרס העדיף לנקוט תכסיס של סחבת שמשקף מאחוריה רצונו שלא להרגיז את אחד השותפים הדתיים בממשלתו.

לו אזר מר פרס עוז, היה יכול להעמיד את הרב פרץ במקומו. בנקל היה להשתכנע כי החלטה להנהיג שעון קיץ תתקבל ברצון בחוגים רחבים ומגוונים ביותר בציבור; ונציגי הליכוד בממשלה היו מתלבטים קשות אם כדאי להם לתמוך בנציג של סיעת ש"ס ולהסתכן בתגובה נרגזת בציבור הרחב. כראש הממשלה צריך היה מר פרס למלא אחר רצון העם שאין ספק לאיזה כיוון הוא נוטה. ואולם הוא העדיף לפעול כמנהיג מפלגה התולה תקוות בהתקרבות המערך אל סיעת פורשי אגודת ישראל, שהוא רואה בה שותף לממשלה "על בסיס צר"; ומכל מקום, הוא נוהג מתוך חישוב כי ההקפדה על יחסים טובים עם הסיעות הדתיות תבטיח את ניצחון המערך בבחירות לכנסת השתים־עשרה.

ספק רב אם ציפייה זו תתאמת ליד הקלפי. אם המדובר בגינוני ידידות כלפי הסיעות הדתיות — הליכוד יכול על נקלה להשאיר את המערך מאחוריו; הבטחות הליכוד ייראו אמינות יותר מהבטחות המערך. ולעומת זאת כניעותיו החוזרות והנישנות של ראש הממשלה לדרישות השונות של הסיעות הדתיות עלולות לעלות למערך בקולות רבים מחוגי הציבור החילוני, ובכלל זה, בין בוחרים צעירים שאינם רוצים כי רבנים אורתודוכסים יקבעו כיצד עליהם לחיות במדינת ישראל.

המערך צריך לצפות כי יעמוד במלוא כוחו על אופי המדינה כמדינה ליבראלית־דמוקראטית אשר מנוי וגמור עמה שלא להניח לרב שך ולדומיו להשתלט עליה; אם מאמין המערך כי גדולות ונצורות יצמחו לו מנטישת הקו העקרוני הזה — צפויה לו אכזבה.

היפוכו של דבר / יואל מרקוס

כבוד מפוקפק

כשהופיע שמעון פרס כאורח כבוד בוועידת חירות הוא זכה בה, כעשה עורי חירות, מה לפרש לחירות, תמונתו, והיה מרופד בשתי מפלגות שהבניבות בניגון במפלגה. לא רק אוקיינוס אידיאולוגי מפריד ביניהן אלא למפלגה שפרס עומד בראשה אף יש טענות קשות על הצורה שבה ניהלה חירות את המדינה בשבע שנות שלטונה. פרס עצמו הביע בהזדמנויות שונות בזמנת זעם את הטענות שיש לו על הריסת המשק ועל מלחמת לבנון. והנה הופעה שלו במנזה חירות. אם לא נתנה מחילה על חטאי העבר של חירות, לפחות הדיפה ריח של צביעות. ואין זה מקרה שתופעה כזאת, למיטב ידיעתי, אינה מקובלת בשום מדינה בעולם. אינני רואה את מרגרט תאצ'ר מופיעה בוועידת הלייבור או את הנשיא רייגן מרפיע בוועידת הדימוקרטים. ר בנביק. למה לתת לגיטימציה ליריב? למה להיות צבוע ולומר מה שאינך רוצה לומר ולא לומר את מה שראוי באמת שייאמר ליריב?

והנה עכשיו הגיע תורה של מפלגת העבודה לארח וגם לא תאמינו מי הוזמן אליה. יצחק שמיר כמובן. הרי הוא ראש הממשלה החליפי. אבל הזמנת אורחים ידיבים אחרים. למשל, שר האוצר יצחק מודעי שאמר על פרס אישית ועל מפלגת העבודה בכלל דברים קשים ביותר בסוף הי שבוע. עתה הוא ישב בשורת הכבוד וילחץ ידיים ויירואה במצלמת הטלוויזיה מלו חיוכים בצל הדגל האדום. ומי עוד קיבל הזמנה והענה לה ברצון? אריאל שרון. האיש שלפי מפלגת העבודה סיבך אותנו במלחמה מיותרת שגרמה לנו אבידות קשות. את הלגיטימציה הראשונה נתן לו פרס כאשר הפך אותו משר בלי תיק (אצל בגין ושמיר) לשר מסחר ותעשייה וחבר בקבינט המצומצם, המקבל את ההחלטות הגורליות למדינה. ועתה, כאשר ה"ה שמיר ולוי עושים מאמצים פאתטיים להגיע להסדר שיצמצם את כוחו, תתכבד ועידת מפלגת העבודה בנוכחותו כאורח כבוד. כבוד מפוקפק מאוד.

ועידה של פרגמטיסטים

מפלגת העבודה מתכנסת לוועידת אנשים מעשיים. אך הפרגמטיזם אינו סגולה להצלחה

מאת א. שווייצר

מפלגת העבודה מתכנסת לוועידה מחר בערב בירושלים באווירה רגועה ובטוחה. היא נחלצה ממשבר שהחל לפקוד אותה עוד שנים בטרם סולקה מן השלטון ב־1977. אחרי המפלה ההיא נראתה העבודה מר וסקת־איברים; אך היא התאוששה ושבה לעצמה. ציבור בוחריה חזר אליה כמדומה וכיום יש לה הנהגה מוסכמת שהוכיחה, במסגרתם הלא־נוחה של תיקו פרלמנטרי ושותפות בממשלת האחדות הלאומית, כי מלאכת השלטון לא נשכחה מלבה.

על פי הערכת רבים, תהיה זו ועידה משעממת, לא רק בשל העדרם של סממנים שעשו את ועידות ירידתה, הזוהות, לשם דבר, אלא בכלל הסדרתם של מאבקים פרוגרמטיים ואישיים. אין כיום עוררין על מעמדו של מר שמעון פרס, ואין גם מי שירצה לחתר את הקלסתר הפוליטי המטושטש־משהו של המפלגה. הפרגמטיזם יחגוג בוועידה — והוא איננו נחלתו היחידית של מנהיגים הרוצים להמשיך ולהוביל ציבור שאופקיו התבהרו.

החזונות אבודים

הסוציאליזם של דור המייסדים חדל לשמש נר לרגלי הציבור הזה והנהגתו. השלטון לא נקרא לשנות את פני החברה, אלא לנהל את ענייני המדינה ולספק את צורכי האזרחים. מר פרס הוכיח, לרבות מנכ"ל ההסתדרות קיסר, הוא כי רב כוחם במה שנקרא בלעז קריייסיס מנג'מנט, והעברית פשוטה ניהול ענייני המדינה בשעת משבר. הי־זאת מלבנה תחת לחץ וטיפול במשבר המשולב של אינפלציה ואוזלת רזרבות מט"ח, הציגו אותם באורם החיובי ביותר. אך לבשורות חדשות אין לצפות מהם: בחסר זה הם עונים להפליא לדרישות קולם ולאלה של ציבור הבוחרים בכלל.

לא רק מפלגת העבודה. גם חרות איבדה את אופקיה. מפלגה זו שממה מן האידיאולוגיה שלה, קודם את הגדה המזרחית של הירדן, ועתה היא נתונה בתהליך שבו ארץ ישראל השלמה נהפכת לאט מיעד קודש למערך גיאוגרפי נוח להגנה. האמונה בערכים שהם בבחינת יהודי אל יעבור ברוח אל השוליים: בימין ובשמאל כאחד — לתחייה מכאן, למפ"ם מכאן. המותר הסוכה של העבודה, כאן ועכשיו, הוא בכשרה העדיף לטפל בענייני המדינה האזורה ובמשמעתה העמיקה האי־תגה יותר, גם בהעדרם של חזון ומב־היגים כריזמטיים.

לפי התוכנית, תדון הוועידה ביום ד' בנושא הקדי ישראל לקראת שנות ה־2000. האידיאולוגיה עסקה בעתיד כפי שהוא צריך להיות; התהליך הנוכחי נושא אופי של תחזית, ניתוח בחלקו ובחלקו האחר השלכה כעין־מדעית של ההווה על מה שעשוי להיות מחר ומחרתיים. הדיון הזה אמור לשחרר את הוועידה מכבלי הכאן ועכשיו. אך סיכומיה, אם יהיו כאלה, לא יזכו את המפלגה מן הבחינה המוסרית, או הפוליטית, אלא רק יקנו לוועידתה צביון מודרניסטי.

השותף החסר

אפשר שיקרה הבלתי צפוי, והוועידה אכן תקרא למר פרס להסתלק מן הרוטציה. אך בכל מקרה, תהיה זו ועידת מפלגה המכינה את עצמה לבחירות, ול־כיבוש השלטון בלי חרות. אלא שהדבר על רקע זה היא ניצבת בפני מציאות פרובלמטית, שאין בכוחה שלה לתקנה. העבודה חסרה שותפה מימין — לא שותת־כוח לה אך בעלת משקל ציבורי עצמאי, והמסוגלת להתחלק בהולכת מש־מעת על העם בעת המערכה להבראת הכלכלה. המפלגה הליבר־לית עשויה היתה להיות מועמדת טבעית לשותפה מן המרכזדימין; אלא שהיא חיסלה את עצמה בפועל; ואין זה הדאי כלל ועיקר שקר אליציה שמאלית (הנספחים הדתיים האפשריים אינם חשובים בהקשר זה) תהיה מסוגלת לחולל רפורמה משקית, שעיקרה ייעול המערכת.

בוועידה יידון מן הסתם מצב המשק ויישמעו בה דרישות להרחיב הצמיחה. אמנם, שיפור האקלים הכלכלי במערב, הזולת לירידת מחירי הנפט והגלמים, מגביר את הסיכוי להשגת היעד הזה, כבר בשנה הנוכחית. אך צריך להפנות את תשומת לבם של מציעי תוכניות הצמיחה ושל המתריינים לכך, כי מצד אחד האלקטרוניקה אינה עונה את הכל, ומן הצד השני, בעבודות עפר נוסח בניית קו רכבת לאילת, התמצה הפיתוח בשנות ה־50. אך לא כן בימינו אלה. כנגד זה, אין מדברים על פיתוח התשתית הת־קשורתית למשל, שהיא גם פרימי־טיווית, גם מזונחת — מפני שאין מודעות להשיבותה הרבה בסביבה המשקית שאנו רוצים לחיות בה.

בלי חזון גדול או פלטפורמות לגבי תכנים חיוניים, לא יהיה דבר שיס־עיד את ועידת העבודה, או יפריע למהלכה הענייני הרגוע. אין להי צטער על כך, אם נוכרים בקללה הסינית, "הלוואי ותהיה בזמנים מעניינים". אך במצב זה, מפלגה המצפה לכיבוש השלטון חייבת להתכונן לתפקיד הקשה של ניהול המדינה ללא התנופה שעשוי חזון להקנות להסידיו וללא המשענת של תורה פוליטית סדורה ומקובלת על הכל. לפרגמטיסטים הצרוף של המפלגה. עבודה [illegible] הזוהרות, אחד מקם הוא, כי היא תישפט על ידי הקהל רק על פי הישגים מעשיים בהדרכתה.

בסוגריים / מתי גולן

מותר גם לחיות במדינה הזאת

מדוע צריך להיתלות רק בתאונות הדרכים בעניין שעון הקיץ? מדוע צריך לנפנף בפריון העבודה? מדוע אי אפשר לומר את האמת: שהקיץ נעים יותר, מהנה יותר כאשר שעות היום מתארכות? שום דבר לא ממחיש בצורה כה בולטת את האבסורד שהגענו אליו ביחסים עם המפלגות הדתיות והציגיות. כל כך התרגלנו שהציבור הדתי עושה בנו כאוות נפשו, עד שאיבדנו כליל את ביטחוננו העצמי ואנו מרגישים צורך להסתייע בנימוקים הרי־עולם כדי לדרוש דברים פשוטים ומובנים מאליהם, המגיעים לנו בזכות היותנו בני אדם.

מדוע עלינו לנהל את הוויכוח המגוחך עם נציגי הרב שך עלי אדמות על השפעת שעון הקיץ בת־חום תאונות הדרכים? האם יש צורך במומחים כדי לדעת שמלאכת הגהינה קלה ובטוחה יותר בשעות שבהן החום לא הגיע לשיאו? האם צריך להסתייע בסטטיסטיקאים כדי לבוא לכלל מסקנה הגיונית, שאדם מיטיב לעבוד בשעות הפחות חמות?

ואת מה שיודעים אנחנו לא יודעים הרבנים של הרב? הם אולי קבועים מעולם אחר, אולם בתוקף להם ובעיקר לעצמנו אם נייחס להם תכונות של סימפסום וטיפשות. עובדה שהצליחו לגרור אותנו לוויכוח חסר תכלית הזה. להם זה נוח. מול כל מוקד אפשר להציב מוקד נגדי, ולכל סטטיסטיקה אפשר למצוא סטטיסטיקה הפוכה.

מה גם שזו הרי איננה האמת. לא תאונות הדרכים ולא שעות העבודה עומדים בראש ראשונו כאשר אנחנו דורשים את שעון הקיץ. בעצם אנחנו חושבים על שפת הים, פיקניקים בחיק הטבע, טיול ברייגנוף עם הילדים, שיט בסירה על הירקון, סתם שיטוט חסר תכלית ברחובות ירושלים. אני איש בשורה אני היום: אין זה פשע לרצות את כל אלה. איננו חייבים להסתתר מאחורי חיי אדם ושעות עבודה. מותר עדיין גם לחיות במדינה הזאת. מכל מקום, מותר עדיין לרצות לחיות.

חיל הים בפרשת דרכים (ב')

ויכוח על משימות החיל

המחלוקת נסובה על תוכנית "סער 5"

מאת זאב שיף

הוויכוח על עתידו של חיל הים אינו מצטמצם רק בשאלה הטכנית אילו מערכות נשק יוצבו על ספינת הטילים החדשה "סער 5", וגם לא בשאלה הכספית הכלכלית, שהשומת לב מועטה מדי הוקדשה לה. וזהו קודם כל מחלוקת בנושא מבצעי חשוב, על התפיסה הכוללת. אף שלא כך הוצגו הדברים, זו גם מחלוקת על הגדרת יעדיו של חיל הים ומשימותיו, ומה מצפים ממנו.

עוד באמצע שנות השישים החלו בחיל הים להתפכח מן האשליה, כאילו מוטלת עליו משימה להגן על נתיבי השיט של ישראל בלא תחבולת פנוה. הצורך למנוע בזמן "הפקים" פחות ביותר... שהעסלה למעשה זירות [illegible] קבות הפסיכה מטיבי. האלוף (מיל') בנימין תלם, מי שהיה מפקד חיל הים באמצע שנות השבעים, אומר כי משימות חיל הים צומצמו במתכוון להגנת חופי ישראל, אך השיטה המבצעית שהועדפה לשם כך היתה השיטה האופנסיבית — תקיפת הצד האחר. "ההצטמצמות במשימות אפ־שרה לנו לזכות בתמיכת שאר חלקי מערכת הביטחון, וגם להוכיח כי הדבר ניתן לביצוע", מסביר תלם. בתקופתו של האלוף זאב אלמוג, מי שיזם את תוכנית "סער 5", ניכרת שוב נטייה להתרחבות בהגדרת המשימות. שוב מדברים על אבטחת שיט. מדברים על "הפגנת ריבונות בימים שבשליטתנו ובנתיבי השיט". עם זאת, מדגישים את חשיבות הסיוע שיש להגיש לכוחות היבשה באיגוף ימי (כפי שראינו במלחמת לבנון).

סגנו לשעבר של אלמוג ובר־פלוגתא שלו בנושא "סער 5", תת־אלוף (מיל') גדעון רז, אמר בוויכוח, כי מלכתחילה יש להגביל את תחום

אלוף בר־שושן

הפעילות העיקרי לאגן המזרחי של הים התיכון. אם זהו תווך הפעולה העיקרי, אזי יש, לדבריו, לחיל האוויר תפקיד מרכזי גם בלחימה בים. האגן המזרחי התבוך בתנאי מזג־אוויר וים נוחים, ומכאן שניתן לפעול בו בכלים קטנים יותר בדומה לסטי"לים הקיימים, שהן גם מטרה קטנה יותר. מה עוד שצפיפות כלי הנשק באזור גדולה משנה לשנה.

משימות חיל הים העסיקו מאוד גם את יצחק רבין מאז שבא למשרד הביטחון. בדיונים ביקש הגדרה בר־ורה של האיומים הצפויים לישראל מהים. חרף כל הלבטים, אישר לב־סוף את התפיסה שביסוד "סער 5", אף כי לא ציין מהיכן יבוא הכסף.

הזרזים לתקופת הספינות הגדולות

מפקד חיל הים, בר־שושן, אומר כי בוויכוח על טווח הפעולה יש להביא בחשבון את לוב, שכנתה צי־ראוי לשמו ולפיכך יש לה כיום גבול ישיר עם ישראל. בחיל הים מסבירים כי על מנת להבין את התפיסה שביסוד "סער 5", יש לדעת כי האיומים מן הים גדלים ומשתנים במהירות. הערבים הבינו את הפו־טנציאל הטמון בזירה הימית והחד ליטו להיכנס לחלל שהתגיתו תוך ניצול טכנולוגיות חדשות. שינוי מהותי מתחולל בתחום הטילים שבידי הערבים: מיגוון הטילים וטווד חיהם (בעתיד עד כ־300 ק"מ) יכבידו ביותר על ישראל. לדברי המומחים, בעתיד תהיה לערבים יכולת של ירי טילים מהים (גם מתחת למים) לעבר מטרות כמו שדות תעופה. הם יוכלו להפריע למערכות הגיוס בישראל גם מהים. התקדמות זולה גם בפיתוח הטורפד המונחה. הלוחמה האלקטרונית והי איום על פתחי נמלינו (כיום יש לכל צי ערבי צוללות). יחסי הכוחות הי־מיים בתחילת שנות התשעים יגיעו לשיעור הגבוה של עשרה כנגד אחד, בסטי"לים ובצוללות.

את המענה מצא זאב אלמוג בס־פינת טילים גדולה, שלה יכולת הישרדות גבוהה וכושר תקיפה מרבי — "סער 5". משקלה של זו יהיה כפול משל "סער 4", משום שסיפקו לסטי"ל החדשה מערכות נשק הכוללות טילים רבים יותר ומסוגים שונים, לרבות הגנה מפני טילי אויב וחימוש מתבייה, יכולת גילוי וזיהוי לטווח ארוך, מערכת חישה ללוח־מה נגד צוללות וכן יכולת להפעיל מסוק מספינה (כפי שמתכננים גם הלובים לעתיד). מטעם רב זה מסביר מדוע "סער 5" תהיה בת למעלה מאלף טון.

בחיל הים מסבירים, כי הסטי"ל הנוכחית היא כלי טוב, אך לא תתאים עוד לשנות האלפיים. אשר לטענה כי חיל האוויר יכול למלא את מקומו של חיל הים, נאמר שאין הם נגד שיתוף פעולה בין שתי הזרועות, אך לחיל האוויר מגבלות המורות בעת מזג־אוויר גרוע. הוא מתקשה לזהות האויב שגילה, ועלות הפעלתו גדולה מאוד בהתחשב במספר המטוסים הרב שיזדקקו להם במקרה כזה בים.

השגות שונות הועלו נגד תפיסה זו. הן מתמקדות בעיקר בשלוש טענות שהשמיע האלוף (מיל') תלם:

א. עם קבלת תפיסה זו הגיעה לקיצה תקופת הסטי"ל. שב חזרנו לתקופת הספינות הגדולות, בדומה למשחתות בעבר. לכן מספר הכלים יהיה מועט יותר. כך נימצא שמים את מרבית הביצים בסל אחד. די שכלי אחד יתקלקל, שאותו ניכר מהמערך ירוד. ניסינו להימנע ממצב מסוכן כזה כאשר עברנו לסטי"לים.

ב. מערכות הנשק הרבות ב"סער 5" יחייבו התמחות בנושאים רבים (לוחמת שטח, לוחמה נגד צוללות, הפעלת מסוק ועוד) בכלי אחד. הני־סיון מורה, שנשיג יכולת מוגבלת בכל תחום. במקום זה, מוטב שני משיך לשפר את יכולת הסטי"לנות שבה הצטיינו עד כה.

ג. מימוש התפיסה הזו הוא עניין לשנים רבות. התוצאה היא שזה זמן משקיעים מעט מדי בשיפור הצי הנוכחי, ול־פיכך יכולתנו להתמודד עם הצד השני עלולה לרדת.

מתנגדי תפיסת "סער 5" ותומ־כיהם בחילות היבשה, מסכימים עם זאת כי יש צורך להמשיך בפרויקט הצוללות. את הפתרון הם רואים בטיפוח הסטי"ל הנוכחית, תוך שי־פור מערכות הנשק שעליה, תוך הורדת מערכת הנשק ללוחמה נגד צוללות ואת המסוק.

הכל שוויכוח זה נערך בעיקרו מחוץ למערכת הביטחון והמטכ"ל, זאת משום שמרבית האופוזיציונרים נמצאים כיום מחוץ לחיל הים וגם המטה הכללי דן בעיקר בחלופה אחת. ההכרעה נפלה בזכות "סער 5", ותומך בה שר הביטחון רבין. עם זאת, הוויכוח לא הסתיים, משום שלא נמצא פתרון כספי לנושא. בדבר אחד מסכימים הן המצדדים הן המתנגדים: שנים רבות אבדו בוויכוח זה.

סעודיה — מגאות לשפל

מצבה הכלכלי של סעודיה הולך מדחי אל דחי: מהם הגורמים לתפנית החדשה?

מאת פרופ' אליהו קנובסקי

המחבר הוא מרצה במחלקה לכלכלה באוניברסיטת בר־אילן וחוקר בכיר במרכז דיין. מאמר זה הוא תמצית של מחקר העומד להתפרסם על ידי מרכז דיין

כלכלת סעודיה הולכת מדחי אל דחי, ואין למשטר מוצא מהסבך בעתיד הנראה לעין. המעבר הזה הוי המודפי כסף אגדיים לגירעונות מדהימים, אין לו אח ורע בזמננו. בשנת 1980 הגיע העודף במאזן התשלומים (החשבון השוטף) של סעודיה ל־41.4 מיליארד דולרים, ובשנת 1981 — ל־38.4 מיליארד דולרים. שנה לאחר מכן הסתיים המאזן בגירעון שהלך וגדל והגיע ל־24 מיליארד דולרים בשנת 1984. לאחר מתן סיוע חוץ לעיראק ולעוד כמה מדינות ערביות, הגיע הגירעון הסעודי ל־30 מיליארד דולרים. אין נתונים רשמיים על שנת 1985, אבל נראה שהגירעון נשאר כשהיה, וכתוצאה ממנו הצטמצמו הרזרבות הכספיות שבידי הבנק המרכזי משיא של 145 מיליארד דולרים ב־1982 למחצית מסכום זה בסוף 1985. מהם הגורמים לתפנית החדשה ולמצב־הביש של סעודיה?

תפוקת הנפט הסעודית, שהגיעה לשיא של עשרה מיליוני חביות ביום בשנים 1979–81, ירדה לשפל של 3.5 מיליוני חביות ליום בשנת 1985. לירידה בתפוקה התלוותה ירידה במחירים. ההכנסות מיצוא נפט, שבשנת 1981 היו 111 מיליארד דולרים, ירדו לרבע מזה בשנת 1985. הסעודים שגו כשנתנו ל־מחירים להאמיר בשנים 1979–1981. התוצאה היתה זירוז תהליכים שהחלו להסתמן כבר בשנת 1974, ובהם התגברות המו־דעות לצורך להסוך באנרגיה. ההזדקקות למקורות אנרגיה חלי־פיים, כגון פחם, גז טבעי, חשמל באנרגיה גרעינית והשמש ממקורות אחרים.

קיצוצים־קיצוצים

עניין נוסף שפגע בעקיפין ב־כלכלתה של סעודיה, היה החי־פושים הנרחבים אחר נפט ממקורות מחוץ לאופ"ק. כתוצאה מכך ירדה תפוקת הנפט של מדינות אופ"ק מ־31 מיליוני חביות ביום בשנת 1979 ול־16–17 מיליוני חביות ביום, אשתקד. כמתגית מהירידה נבעה מצמצום צריכת הנפט העול־מית, והמחצית השנייה — מהגידול בתפוקת הנפט מחוץ לאופ"ק.

גורם חשוב לא פחות למשבר הוא המהפך בתוך מדינות הנפט, ובראשן סעודיה. בד בבד עם גידול ההכנסות מנפט לאחר 1973, וביתר שאת ב־1979–81, הגדילו הסעודים את הוצאותיהם התקציביות ואת היבוא בממדים מדהימים. בעשור השנים שבין 1971 ל־1981 גדלו ההוצאות הממשלה הסעודית מ־2.25 ל־78.6 מיליארדי דולרים. הגידול היה בכל התחומים. הוצאות צבאיות, השקעות בתשתית, בתעשייה, בחקלאות, בי־חינוך, בבריאות, בסובסידיות עי־קיות למיניהן, ובשחיתות בקנה מידה ממלכתי. לבשר הבונבת של הממשלה כמעט שלא היה גבול.

הגירעונות התקציביים (ובמאזן התשלומים) התחילו ב־1982, אבל למרות הצהרות החלטות על צמצום מים תקציביים דראסטיים — בפועל היו הקיצוצים קטנים, פרט לסיוע החוץ. הרבנים הגיעו לידי כך, שה־קיצוצים עצמם, ובעיקר בתחום הבנייה, גרמו משבר כלכלי. בעלי עסקים לוחצים על הממשל הסעודי להציל אותם מפשיטת רגל. בוגרי אוניברסיטה שציפו למשרות טובות בממשלה מתהלכים מתוסכלים, הי־פער העצום בין אורח חייהם של אלפי הנסיכים ועשירים אחרים, ובין

השפעות מרחיקות לכת

עד שנת 1983 צפו רוב התחזיות שמחיר הנפט ימשיך לעלות ריאלית עד סוף המאה הזאת, וכי הביקוש לנפט מאופ"ק בכלל ומסעודיה בפרט יילך ויגדל. בשנה האחרונה הגיע הממשל הסעודי למסקנה שאין שחר לתחזיות אלה. בסתיו שעבר החליט הממשל להגביר את הי תפוקה. הגורם היה כלכלי ולא כפי שתואר, פרי מאבק בין כל המדינות המייצאות נפט — באופ"ק או מחוץ לאופ"ק — על חלקן בשוק הנפט המצטמצם.

אין ספק שירידת המחירים הנ־לולה מאו הצמבר עכרה את כל תחזיותיהם של מנהיגי סעודיה כשהוליכו לפני חצי שנה על הגדלת התפוקה. ירידת המחירים מעמידה את סעודיה לפני דילמה קשה. אם תצמצם בהרבה את הצא־תיה (על ידי כך את היבוא), עלול הדבר לערער את המשטר. אם תגביר את כמויות ייצוא הנפט, היא תוריד את ירידת המחירים.

למשבר המוקר את מדינות הנפט במזרח התיכון יש השפעות מר רחיקות לכת על האיזור כולו. מצרים היא מן הנפגעות הגדולות ביותר. בשנות השמונים הראשונות הגיע ייצוא הנפט המצרי לשלושה מיליארדי דולרים — פי ארבעה מייצוא הכותנה. מיליוני מצרים עבדו במדינות הנפט העשירות והעבירו סכומי עתק (בהתחשב בגודל המשק המצרי) למשפחותיהם. ההכנסות מתעלת סואץ ומהתיירות היו תלויות בהרבה בגיאות ששררה במדינות הנפט העשירות. בשנים האחרונות יורדות ההכנסות הללו,

הרוב המכריע של הסעודים מגביר את התמרמרות.

המשק המצרי תלוי שוב בתקלאות ובתעשייה, תחומים שבהם נרולה הגושלות. אם בעשור האחרון היה הייצוא של עובדים מצריים לארצות הנפט מעין "שסתום ביטחון" ל־מצרים, היא באלצת היום לספק תעסוקה גם לשבים מארצות הנפט וגם לצעירים הנכנסים לשוק העבודה.

למרות העובדה שתפוקת הנפט הסורית עונה בקושי על הצרכים הפנימיים, גם סוריה היתה תלויה בהרבה בשגשוג בארצות הנפט. כ־400 אלף סורים עבדו בארצות נפט וגם היא נהנתה מסיוע כספי רב מסעודיה ומכוויית. מאז שנת 1982 גם נהנתה סוריה ממשלוחי נפט מאיראן, חלקם מענק והיתר בתנאי אשראי נוחים ביותר. לאחרונה צר מצמו משלוחים אלה, ירד שיעור הסיוע הכספי הערבי, ואחרונה גם הם התחילו לשוב מארצות הנפט.

בירדן גילו לאחרונה כמויות קטנות של נפט, כמות קטנה עד מאד שאינה יכולה לספק את צרכיה של הממלכה. אבל גם ירדן נהפכה בעקיפין "למדינת נפט" בעשור האחרון. המדובר הוא בסיוע כספי נדיב, במאות אלפי ירדנים שעבדו בארצות הנפט, בתיירות, בסחר ועוד. כל אלה הצטמצמו לאחרונה. בש־לוש השנים האחרונות גם ירדן נתונה בקשיים כלכליים.

קשה לחזות מה תהיינה התוצאות של המשבר הכלכלי הפוקד את האזור. הדבר עלול לערער את המשטר בכמה מדינות. מאידך, מב־חינתנו השינוי הדראסטי בשוק הנפט יכול להועיל לנו בהרבה תחו־מים — כלכליים, פוליטיים ואפילו צבאיים. כספי הנפט נתנו תאוצה למירוץ החימוש באיזור, וסביר להניח שהתמורה תביא להאטת המירוץ. נשק הנפט — הרומה — נתגלה כחסר־משמעות. אמנם מי שחזו שהורות בעבר — ושהתברר בצורה מחפירה — טוענים כעת שהתלות בנפט המזרח תיכוני שוב תגדל בשנות התשעים. להערכתי אין לתחזיות אלו בסיס ושוק הנפט יישאר חלש גם בעתיד הנראה לעין.

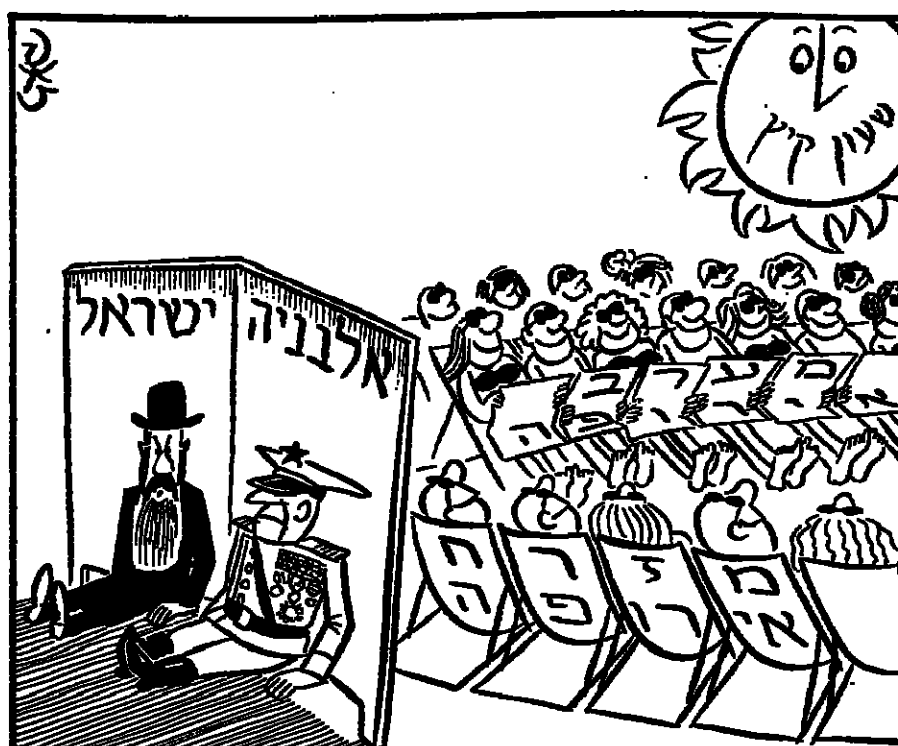

ענייני חולין / אליהו סלפטר

שלטון הדתיים

יש, כמובן, הגזמה מחרידה ב־דברים כדבריו של שר הפנים הרב יצחק פרץ, שטען לפני שבועות מספר, כי יהודים דתיים מושמצים ונרדפים בישראל יותר מאשר בכל מקום אחר בעולם. אבסורדי עוד יותר הרמז שהשמיע הרב הראשי אברהם שפירא, שיהודים דתיים מרגישים כיום בישראל כמו שהר־גישו בשעתם בגרמניה הנאצית. אך בין אם הרבנים פרץ ושפירא אכן מאמינים בטענות כאלו ובין אם לאו, יש בהן עניין ממשי וחשוב: שני דוברי ההקצנה הדתית (ו־בוודאי גם אחרים כמותם) חשים כי התנהגות העדה החרדית מעמיקה את הקרע בינם לבין יתר הישוב הי־הודי, ויוצרת בקרב הנוער, לצערנו, איבה כללית לא רק נגד החרדים אלא נגד הדת בכלל.

ההרגשה השלילית ביותר של הי־הודי הדתי, כפי שהצטיירה בקרב הנוער החילוני, במשאל שערך לפני שבועות מספר מכון "דחף", לא היתה צריכה להפתיע את החרדים ואולי אף לא את הדתיים המודעים למתרחש בעולמם. שימו לב לכמה מהאירועים, הלקוחים באופן מקרי למדי מכותרות העיתונים בשבועות האחרונים, שאפיינו את פעילות החרדים במדינה.

* התנגדות לשעון הקיץ, אף שרוב המומחים קובעים כי הדבר חוסך חיי אדם בתאונות, מקטין במי־ליונים הוצאות השמל הדלק, משפר את תפוקת העובדים, משפר את איכות החיים. בתחושי הקיץ וכו' וכו'.

* הכשלת הצעת החוק נגד גזענות על־ידי השדולה הדתית. ספק, משום חששות... משפטים מפוקפקים, ספק מתוך הכבה לכמה מראשי... ולכלל — במחיר חיזוק הרושם בעיני הגויים

שאכן יש משואה בין היהדות והגזענות.

* התייצבות נגד פגישות בין נוער יהודי וערבי (ובאחרונה גם בין נוער דתי ולא־דתי), כחלק ממגמת "הגטואיזציה" שהחרדים מנסים ל־כפות על הציבור היהודי במדינה — בשעה שבניית גשרים בין אזרחי המדינה נעשית נושא קיומי כמעט.

* הצתת תחנות אוטובוסים שיש בהן לא רק השחתת רכוש וגרימת סבל לאלפי אנשים הנאלצים ל־המתין לתחבורה הציבורית בגשם וברוח אלא גם העלאת חשדות כבדי הסיבות לאחולת ידה המרשימה של המשטרה בגילוי המציתים.

* הניסיון החוזר ליצור קרע בתוך העם היהודי בהעלאה חוזרת ונשנית של הנושא "מי הוא יהודי", שפירושו בעצם "מי הוא רב" — מתוך ניסיון לכפות על מדינת ישראל להתעלם ולשלול הסמכה מרבני הזרם הרפורמי השמרני ביהדות ארה"ב, לטובת רבני המיעוט החרדי.

* ההסתננות התקציבית המתמדת המנצלת את המצב הקואליציוני להוסיף עוד ועוד מיליוני שקלים לישיבות ולמוסדות חרדיים אחרים (לעתים, בניגוד להוראות היועץ המשפטי), בעוד אין כסף לבתי־חו־לים ולמוסדות לקשישים הצריך לקצץ בהוצאות בשחון חיוניות.

* התעללות בעולים מאתיופיה שהוכיחו את דבקותם ביהדותם עשרות מונים יותר מדוברי הממסד החרדי בישראל.

* פגיעות חוזרות בכבוד המת בחילול קברים של מתגיירים וד־אפילו רבנים ש"כשרותם" לא נשאה חן בעיני חרדים קיצוניים.

* השימוש "לרעה" בסמכויות משרד הפנים במתן תעודות זהות לעולים שיהדותם תואמת את החוק המדינה אך לא את אמות־המידה של החרדים.

יש, כמובן, מידה מסוימת של הכללה ברשימה מסוג זה. אך דווקא הכללה זו היא אחד הנוקים הכבדים שהקיצונים הדתיים ממיטים עלינו. באווירת־תומייניזם המתפשטת באורנו קשה לעתים להקפיד על הגבול בין מה שמעוללים נטורי קרתא, החרדים האחרים והדתיים הציוניים, הקיצונים, המעדיפים שלא להסתייג ממעשי פרעות מתוך שיקולים לאומניים.

האחד באפריל

טוב עשה מי שהחליט להעמיד למשפט את החייל שהפיץ את "מהתלת אחד באפריל" על הי תנקשות שבוצעה כאילו במנהיג השיעים בלבנון, נביה בארי. אין מקום לערב מעשי קונדס ילדותיים במילוי תפקיד, לא באחד באפריל ולא בתאריך אחר. אך המקרה מעורר את השאלה, מה הם סדרי הבקרה והבדיקה החוזרת באותן יחי־דות רגישות של צה"ל, אם הי תהכמות מטופשת של חייל יחיד יכולה לזכות להעברה לדרגים הגבו־הים ביותר ולציבור הרחב. בירור שאלה זו חשוב יותר מאשר נקיטת הצעדים (המוצדקים) נגד החייל האחראי למתיחה עצמה.

החייל עשוי לטעון להגנתו כי הוא למד מהדוגמה של קול־ישראל באחד באפריל מדי שנה. אכן גם למתיחה זו אין מקום ברשות השי־דור. התבדחות מסוג זה יפה ליחסים בין חברים (ביחוד אם הם חובשים עדיין את ספסל הלימודים) אבל לא בין אנשים זרים שאין כל קשר אישי ביניהם. עורך ושדר של יומן הבוקר אינו חבר־ בית הפרטי של המאזינים אלא משרתו בתפקידו.

המתנה - לחג בימים שכאלה

תלושי קניה של קו־אופ

בתלושי קניה של קו־אופ ניתן לרכוש הכל: מזון, כלי בית, ביגוד, מתנות ועוד 12,000 מוצרים.

תלושי קניה של קו־אופ – רשת הריבוע הכחול

טובים ל־200 סופרמרקטים ו־17 בתי כל־בו של המשביר לצרכן בכל הארץ.

תלושי קניה של קו־אופ מתנה שזקוקים לה ונהנים ממנה באמת!

פנו אל יוסי סומך. במשרדי הקו־אופ.

03-779141-0

קו אופ, רשת הריבוע הכחול

صورة من الاصل

תסמונת דאלאס

ד"ר יהודית ריכטר, מביה"ס למינהל עסקים של אוניברסיטת תל אביב, חקרה את התופעה של שילוב משפחה ועסקים והגיעה למסקנות מעניינות

מאת יהודית קנולר

בימי הביניים היה נהוג שבעל האחוזות היה מוריש את אדמותיו לבן הבכור. השני היה הולך לצבא והשלישי היה מקדיש את עצמו לכמורה. גם במפעלים המשפחתיים בארץ התבנית חוזרת על עצמה ובדרך כלל מצפים כי הבן הבכור ימשיך את העסק שהחל בו האב. אם הבכורה נפלה בידי הבת — נוהגים לדלג עליה. אם היא משולבת בעסק הדבר נעשה באמצעות בעלה, או בתחום ניהולי ולא מקצועי, כמקובל לגבי בנים שניים והלאה מזה.

בשנים האחרונות נוצרה שורה של קשיים במפעלים משפחתיים והבולטים שבהם הם האחים רובינשטיין, מצות רעננברג, האחים יוהננוף ומשפחת אייזנברג. ד"ר יהודית ריכטר, מבית הספר למינהל עסקים של אוניברסיטת תל אביב חקרה את התופעה של שילוב משפחה ועסקים ובמחקר שהכינה באחרונה, בחסות מכון ג'ים לפיתוח הניהול בישראל, בחנה מודלים של חברות משפחתיות ואת המאפיינים הייחודיים שלהם.

במחקר נסקרו 25־30 חברות גדולות מכל מיגוון הענפים בשירותים ובתעשייה, החל בחברות ביטוח, בנייה, מלונאות, בנקאות, טקסטיל, מזון, פלסטיקה, מתכות, רהיטים וכלה ביהלומים. הענף בו בלט היעדר עסקים משפחתיים היה התעשייה עתירת המדע — הבנויה מבמפעלים צעירים, עם השקעה גבוהה שהידע בהם אינו ניתן להעברה כמו ביתר הענפים והוא בצריך לימוד והתמחות ספציפיים.

המפעלים העסקיים־משפחתיים כורכים רגשות בשיקולים מסחריים. הדבר בולט בעיקר אצל דור המייסדים, שאינו עושה אבחנה בין העסק לחיי המשפחה. בעליהם מוכנים לפתוח את העסק לבזוז מסים, לאו דווקא רווחי, ובלבד שלדור הממשך יהיה במה "לשחק". אחד המפעלים שאותו בחנה ד"ר ריכטר פיתח מיחשוב מיוחד, כי בנו של המייסד למד מחשבים. מאחר שהוא היה בצעירי הראשונים — הוא לא היה בשל לעשות את העבודה והדבר גרם ל"פלופ" רציני, כהגדרת החוקרת.

כניסת הדור הצעיר מאפיינת בדרך כלל בהתפתחות או כיוונים חדשים. לרוב הדבר מניק את העסק ולעתים הוא מזיק לו מאוד.

בשלב זה בדרך כלל מופיעה "תסמונת דאלאס", שכן בשנים הללו יש להניח כי אח אחר התבסס בעסק. למרות זאת מקומו של הבכור תמיד שמור לו.

כאשר מצטרף חתן למשפחה, הוא עובר מבחן נוסף, לעומת חתן רגיל — מבחן התאמתו לעסק. בדרך כלל פעילותו משתקפת במעמדו במשפחה. בבורסת היהלומים יש מעמד לחתנו של חבר הבורסה כשם שלבנו יש מעמד. במקרה של גירושין — גם אם החתן לשעבר נשאר בעסק הרי זה רק לשנים מספר (לדוגמה, אבי פילוסוף ב"עלית" — י.ק.)

בארץ יש עסקים משפחתיים מעטים מאוד המנוהלים על ידי הדור השלישי, שכן מעטים הם המפעלים שהגיעו לביסוס ארוך טווח כל כך.

החוקרת מציינת, כי באחרונה קיימת תופעה של שיתוף נשים בעסקים המשפחתיים, או הקמת עסק בשיתוף עם האשה, דבר שהיה מקובל פחות בעבר. מנהלי העסקים שנסקרו סיפרו, כי הדבר עוזר להם להתגבר על מתחים בבית ומכיוון שממילא בהורים בן זוג ברמה דומה ובדרגת אמון גבוהה — הרי הכישורים הללו שמתאימים לחיים המשותפים בבית מתאימים גם לשותפות עיסקית.

יש שותפויות, כמו משרדי אדריכלים, עורכי דין או חנויות, שהוקמו על ידי הבעל והאשה ביחד מלכתחילה ויש שהאשה מצטרפת מאוחר יותר, לאחר גידול הילדים. היחסים בין בני הזוג בעסק הם שיוויוניים לחלוטין. החוקרת מציינת בפליאה, כי היו זוגות שהצביעו על שיוויון מלא בעיסוק במפעל ועל דפוסים כלל לא שיוויוניים אלא מסורתיים — בבית. בסך הכל ד"ר ריכטר סבורה, כי למרות הסיכסוכים האפשריים, הרי למבנה העסקי־משפחתי יש יופי משלו. הנאמנות הקיימת בין בני המשפחה והידיעה כי ניתן להם לסמוך איש על רעהו — עוזרות ליציבות העסק.

חוקרת ריכטר: נטייה להתמרד

בכל מקרה, דור המייסדים אינו מתערב, כדי להימנע מסכסוכים משפחתיים.

הסיטואציה מסתבכת, כאשר מול התארגנות משפחתית יש בעלי מניות נוספים. לעתים נוצרת "קואליציה" משפחתית נגד "הזרים". חברות משפחתיות הופכות לחברות ציבוריות, בדרך כלל כדי להעביר את הניהול למנהל מקצועי ולהקטין את אפשרויות הסיכסוך המשפחתי. למרות זאת לעתים המנהל המקצועי מתקשה לשייך את הנאמנות שלו לקבוצות המתגבשות בחברה, בעוד שהקבוצה המשפחתית, המייסדת, מטבע הדברים דומיננטית יותר. החוקרת מצאה, כי בדרך כלל האחים המייסדים הם מאוד לויאליים זה לזה, והבעיות כאמור מתחילות אצל הצאצאים. אמנם הכבוד והנאמנות ממשיכים לשרור בין הצעירים למייסדים (אב, דוד), אך מתרבה החשדנות בינם לבין עצמם.

נטיים להתמרד

ד"ר ריכטר מציינת, כי חלק ניכר מן הבכורים, בהם תולים את תקוות ההמשכיות, נוטים להתמרד, ולפתח אפיקים אחרים. אך במקרים רבים הם חוזרים אחר כך ל"חיק המשפחתי" וזונחים את עיסוקם הקודם.

ספרייה שכולה משחקים וצעצועים

מאת אסתר כלוזה

הספריה שמנהלת חיה קרופניק, מרפאה בעיסוק במרכז להתפתחות הילד של משרד הבריאות בירושלים היא ספריה מיוחדת במינה: היא כוללת משחקים וצעצועים המיועדים להשאלה לילדים חריגים. הספריה בנוייה על פי מודל סקנדינאוי שהתפתח בארה"ב. חיה ייבאה אותו לארץ. בארה"ב, מספרת חיה, בת 29 באה 'העדינה', ספריות כאלה מסונפות לספריות העירוניות, עובדה שמקלה על הילד החריג ובני משפחתו להשתלב בקהילה. למרכז להתפתחות הילד באים ילדים עד גיל חמש שאצלם אובחנו ליקויי התפתחות על רקע אורגני, גנטי, מוטורי וחסך סביבתי. הילדים מטופלים אחת לשבוע ואין די בכך, כי בילד חריג יש להשקיע יותר. אז צץ הרעיון בראשה של חיה להעתיק את המודל המוכר מהבית.

בניו הייבן קנטיקט היא פנתה אל פרופ' ראסל, אבי המרכז להתפתחות הילד. זה בירך על הרעיון, קולגים חיזקו ידיים. אולם כאשר הגיעה היה לנושא המימון ענו לה בשתי מלים: אין תקציב. "לא נרתעתי" אומרת חיה, למה יש הורים ומשפחה אוהבת אי שם בקונטיקט. סיפרתי להם על הרעיון; הם התלהבו וגייסו את תמיכת הקהילה היהודית. התרומה של אלפי דולרים הגיעה. במרכז לא היה כל חדר פנוי

חיה קרופניק: הרבה פידבק

לספרית השאלה. נתנו לה את המסדרון, מציאה של ממש, מדגישה חיה. המקום הוא יותר חצר פנימית מאשר מסדרון כך הוא הולך ותופס מקום של מרכז תרבות לילדים ולמשפחותיהם.

בעצה אחת עם הצוות המסור של המרכז נרכש הציוד. הקפדה היתה על איכות המשחק או הצעצוע ועל מידות החומר. המשחקים צבעוניים, מגוונים ומתאימים לקצב התפתחות הילדים. יש משחקים דידקטיים, יצירתיים ועבור כמה מן הילדים נבנו משחקים מיוחדים. המגמה הכללית היא להפעיל לא רק את הילדים אלא גם את הוריהם. ללמד את אלה האחרונים כיצד לשחק עם הילד.

בלא טכסים

לפני חצי שנה נפתחה הספריה בלא טכסים כי היה היא צנועה. ביום הראשון הוזמנו כל הילדים המטופלים במרכז. הגיעו 20 בלוויית האם בדרך כלל. היום פוקדים את הספריה־משחקיה כ־190 ילדים מדי יום ויש בה למעלה מ־400 משחקים. רק הצוות לא גדל. הוא כולל נוסף לחיה גם אחות.

בפגישה ראשונה, הילד משחק לבד. חיה מפקחת מכוונת את ההורה כיצד להגיע אל הילד לשתף פעולה. פעמיים בשבוע בשעות הבוקר ופעמיים בשעות אחה"צ, לשעה וחצי כל פעם.

רוב הילדים שבמרכז לא משלמים עבור השירות הנפלא הזה. ילדים בעלי חסך סביבתי משלמים סכום של חצי שקל חדש לחודש. ההורים מתחייבים לשלם עבור אובדן המשחק, הצעצוע או הספר שהושאלו.

"יש הרבה פידבק בעבודה הזאת" אומרת חיה. הילדים באים ברצון לספריה הם שומרים על המשחקים ויודעים שהם שייכים להיות. ההשאלה הופכת את הילד החריג בבית למוקד התעניינות. הוא נעשה מבוקש, האחים רוצים לשחק אתו. לעתים הם נלווים למרכז וגם הם מקבלים משחק בהשאלה. שעות הספריה מצומצמות ויש מגמה להרחיב. אך חסר תקציב. חיה זורקת כפפה. אולי מישהו ירים אותה.

קשה להתחרות בבנות 20

מאת אליהו זהבי
סופר "הארץ" בסקנדינאוויה

קופנהאגן

הטלוויזיה השוודית שידרה באחרונה ראיון גלוי לב עם אשה ששמה לא פורסם וגם פניה לא נחשפו למצלמה. היא צולמה מאחור. אשה צעירה. שיער אסוף לאחור. מבנה גוף חטוב. לבושה נאה. אשה שממבט ראשון לא היית חושד בה בעיסוק ב'מקצוע העתיק בעולם'.

כתבת הטלוויזיה: מדוע, הרפכת אשה להיות זונה?

המרואיינת: התשובה מורכבת — מצד אחד הרצון להרוויח כסף קל, ומצד אחר הלחצים הבלתי פוסקים מכל גבר עמו ניסיתי לקיים קשרים "לתת" לו. לאחר שנים "מספר" של יחסים עם גברים מקיצים פתאום בוקר אחד — אולי בוקר של יום לאחר אכזבה מיחסים ללא תכלית, ומציגים את השאלה: מדוע ל"תת" לו בחינם אם ניתן לתבוע מחיר תמורת ההסכמה? הקושי היה כמובן להתחיל. צריך להתגבר על בושה ועל בחילה טבעית של מגע מיני עם גבר שלא היית מסכימה להתמסר לו בתנאים אחרים. אבל הכל נגמר כה מהר: חצי שעה והתמורה ביד מחממת את הלב. כמה קל להרוויח את הכסף! אינך חייבת לעשות זאת עם כל אחד. גם כשאת זונה זכות הברירה היא בידך. תסכימי — טוב. לא תרצי כן — את מפנה לו גב ואומרת לו להתנדף! אין צורך להסתובב ברחובות. אלו הם 'סיפורים' מימי הסבתא. כיום השירות קלות בהרבה: אם נתמזל מזלך ויש לך דירת־עסקים, כל מה שאת צריכה הוא טלפון ופרסום מודעה בעיתון. כעבור כמה חודשים כבר צברת לעצמך קהל של לקוחות קבועים. אין צורך אפילו לפרסם מודעות. הביקוש עולה על ההיצע — כל עוד את צעירה. לקוח טוב ומרוצה — ממליץ ושולח את ידידיו.

נורמות חדשות

המרואיינת נכנסת לפרטים אינטימיים: האם את מוכנה לנשק לגבר על פיו? — "פיו?" משיבה המרואיינת. "לא היה עולה בדעתי. גם אני מתירה לו לחדור לתוכי ללא קונדום. וכי מובן איני מוכנה להעניק לו "מציצה". פחדי בגיפת האיידס יצרו 'נורמות' חדשות של היגיינה. הגבר סומך על [illegible] 'הקבועה' שלו.

— הכתבת: אבל את מרשה לו ללטף את ידיך?

המרואיינת: זה ליטוף זה? — הם לשים את הזר כמו אופה הלש בצק לכבר להם. כאשר מישהו "לש" אותי חזק מדי, אני מזהירה אותו כי להבא יאלץ למצוא לעצמו אשה אחרת. לא אצלי. כרגיל אזהרה זו מועילה.

— מה בעצם את חשה כאשר הוא חודר לתוכך?

— לא כלום. עוצמת עינים ועורכת לו 'הצגה' של הצמעת אבחות.

— היכן אספת את לקוחותיך לפני שהיתה לך דירת עסקים?

— מקומות רגילים. הלובי של בתי מלון, מסעדות ומועדוני ריקוד. אף פעם לא הלכתי ברחוב.

— בעצם מדוע יסכים גבר לשלם לאשה כאשר אצלנו בשוודיה נהוגה אהבה חופשית?

— תראי, מרבית הגברים הבאים אל זונה הם בגילאי 40—60. גבר בגיל 45 יתקשה לשכנע צעירה בת 20—25 לבוא אל מיטתו. ומה שרוצה גבר בגיל 40 פלוס הוא אישה צעירה. למרביתם אשה חוקית בבית. במקרה הטוב האשה צעירה ב־5 עד 10 שנים מבעלה. גבר בן 50 (הלקוח הטיפוסי ביותר) במקרים רבים אינו חושק באשתו בת ה־40. הוא זקוק לגירוי חדש שאשתו אינה מסוגלת להעניק לו. אבל אפילו באותם מקרים כאשר הגבר צעיר יותר, כדי לפתות אשה כי תסכים לבוא אל מיטתו, עליו לבזבז עליה תחילה משקאות בסכום של 20—25 דולר, לרקוד עמה 12 ריקודים, להזמין מנית מן. [illegible] הלכו לו 45—50 דולר. הוא חוזר אל ביתו לאונן או לשכב לצד אשתו שאינו חושק בה.

הרבה יותר פשוט לבוא אלי. הוא משלם לי 20—25 דולר. אינו חייב לבזבז זמן על שטויות. הוא ואני יודעים בדיוק מה לעשות. אפילו אינו חייב להסתיר את אשתו לקיים עמו יחסי מין ולשמוע מפיה כי דווקא הערב יש לה 'כאב־ראש'.

— כמה זמן תמשיכי לעסוק במקצוע?

תשובה: אפסיק כאשר יימאס לי. אני רק 3 שנים ב'מקצוע'. ודאי אמשיך עוד כמה שנים. עד גיל 23 הייתי כאותן נשים 'הגונות' בחינם. היו אשליות של אהבה, רומנטיקה של נערים. היו אכזבות. אם אפגוש את גבר חלומותי אפסיק בו ביום. אבל בכל מקרה — לא לאחר גיל 30. קשה לעמוד בתחרות עם בנות ה־20 הנכנסות למקצוע.

בחנות ובשוק

לא רק לעולים מרוסיה

מספרים, שמתחת כל גג בית, שבו מצויה ה"צלחת" המיועדת לקליטת שידורי לוויינים, דרים עולים מדי פעם. הם קולטים באמצעותה תחנות מארץ מולדתם. חברת "אמפא" רוצה לסייע לכך, שהמערכת לקליטה ביתית תהיה נחלתו של כל בית בישראל. היא הקימה באחרונה חברה שתייצר ותשווק מערכות כאלה בשיתוף עם צוות מומחים. במסיבת עיתונאים מסר מנכ"ל אמפא, עודד גורדצקי, כי בחברה החדשה הושקעו עד כחצי מיליון דולר במחקר ובפיתוח של מיכשור מתוחכם, [illegible] ועוד. המיכשור החדש יעניק איכות קליטה גבוהה לשידורי הלוויינים. לסל השידורים המגיעים לצרכנים באמצעות הלוויין, יתווספו החודש 7 ערוצים חדשים של הלוויין הערבי; 4 ערוצים ישדרו בשפה האנגלית, ערוץ אחד בצרפתית ושני ערוצים בערבית. מחירה של מערכת קליטה ביתית הוא כ־3,600 דולר.

מחבת שהיא סיר

[illegible] חשמלית, המשמשת גם כסיר לבישול איטי, סיר לבישול רגיל, תנור אפייה ופלטה חשמלית, הופיעה באחרונה בשוק. זו היא מחבת מצופה סילברסטון, המורכבת על פלטה חשמלית בעלת תרמוסטט. בעזרת מכסה גבוה, הופכת המחבת לסיר בישול. אם מנמיכים את החום למינימום, הסיר הופך לסיר לבישול איטי המתאים לחמין, ג'חנון ודומיהם. בעזרת תחתית נפרדת, שאותה מכניסים לסיר, אפשר להכניס לתוכו תבנית אפייה בינונית (כ־24 ס"מ) ולאפות בו. כל החלקים ניתנים לפירוק לצורך מירוק, והפלטה אפשר גם להשתמש בנפרד ככלי לחימום. מחיר המערכת, במשביר לצרכן, 142 ש"ח ואצל היבואן, מנשה אלישר, ברח' אבן גבירול 148 בתל־אביב, 125 ש"ח. (עירית רוזנבלום)

פינת מתוקות

"הפינה המתוקה" של עלית היא חנות שבה נמכרים ממתקי החברה בתפזורת. עובדה המוזילה את מחירם בכ־20 אחוז. לצרכן ניתנות אפשרויות גיוון ויצירת הרכבים ושילובים שונים של צורות וסוגי השוקולד והסוכריות. שתי "פינות" כאלה פועלות עד כה — בשקם אבן גבירול בתל אביב וב'דיב מכר' החדש שבכביש החוף. עלית עומדת לפתוח פינות נוספות בעתיד הקרוב.

איך נקרא לתינוק?

"תינוק חדש" היא חוברת הדרכה צבעונית, בת 48 עמודים, היוצאת לאור על־ידי חברת "שילב" ומחולקת חינם לנשים בהריון ברשת החנויות ברחבי הארץ. החוברת הראשונה כוללת מידע חיוני להורים בנושאי לידה, תזונה נכונה, עזרה וייעוץ בבחירת מוצרים, הצעות לבחירת שמות ומאמרים.

לא לסיטונאים

בימים אלה נפתח "באזאר המציאות" של המשביר לצרכן, לעודפי ייצור וייצוא, ברחוב שלמה 58 בתל־אביב. בחנות נמכרים מוצרי הלבשה, כלי בית ועוד, מעודפי ייצור וייצוא במחירים נמוכים מן הרגיל, מייצור עצמי של הרשת, מספקים הקשורים עם הרשת ומבין מוצרים שנמכרו במכרזים. החנות מתופעלת על־ידי מספר מצומצם של מוכרים על בסיס שירות עצמי. המכירה היא במזומנים בלבד.

בשיטת הפליש

חברת קריסטל, החוגגת בימים אלה שלושים שנה לקיומה, הציגה בפני עיתונאים שני חידושים — מדיח ומכונת כביסה מתוצרת טומסן, צרפת, המיובאים על ידה, והעובדים בשיטת ה"פליש" (הבזק). שיטה זו הוצגה כחסכונית במיוחד, שכן מכונת הכביסה מסיימת את עבודתה תוך 38 דקות, ומדיח הכלים תוך 20 דקות. אלחנן פרידמן, מייסד החברה שהוקמה ב־1955 עם 12 פועלים, סיפר כי כיום נהנות 500,000 משפחות בארץ ממיגוון של 33 המוצרים שאותם משווקת החברה. החברה, שהתפרסמה בזמנה בייצור מכונת כביסה, הגיעה למסקנה כי בשל הלחצים הרבים המיובאים, אין הצדקה לייצור המקומי ועברה לייבוא מכונות כביסה (י. קנולר)

ממדף הספרים / עדנה לוינשטיין

חסד נעוריך, אהבת כלולותיך

מי שאוהב להתחקות אחר שורשי הדת, המסורת הפולקלור היהודיים, ולדעת מתי באו לעולם הדינים והמנהגים הקשורים ביחסים שבינו לבינה, ימצא את מבוקשו ברוחב־לב בסידרה החדשה, שחלק אחד ממנה, "כלולות", ראה אור בימים אלה בהדר רב בהוצאת "כתר".

מחברו של הספר, הרב מנחם הכהן, עשה עבודת חריש עמוקה ויסודית, כשכינס בספר את כל המידע הקיים על החתונה היהודית והסובב אותה, בצירוף ציורים עתיקים של חתונות וטקסי גירושין, תחריטים, כתבי־יד עתיקים ודוגמאות של כתובות חוזי־נישואין בעדות השונות.

בפרק "דינים" מפורטים דיני איסור סין, נישואין וגירושין, דיני נדוניה, מוהר ומזונות, גילוי עריות, ריבוי נשים, שידוכים, אימוץ, דיני טהרת המשפחה וכן פרטים רבים ומאלפים על ההכנות לחופה לסגנונותיהן השונים, על הכתובה, העדים וסעודת הנישואין: בפרק "הגות" הוכנסו מאמרים פרי־עטם של מלומדים ורבנים על חיי הנישואין מכל היבטיהם, בתקופת המקרא, בהלכה, באגדה ובספרות הגאונים. בפרק "מסורת" נסקרים הנישואין בעדות ישראל השונות בכל הזמנים.

חינוך אינסטנט

האמריקאים ידועים כחסידי שיטת ה"אינסטנט", גם בשטח חינוך ילדים. השאלה היא, אם יש כיסוי לשפע המלל, שבעזרתו ניתן כביכול להפוך את ילדינו ממלאכי חבלה למלאכי שרת. מכה קטנה באחוריים לא הזיקה מעודה לשום ילד — תשאלו את ההורים ולא את הפסיכולוגים. אבל הגישה התרשנית, לפי ספרו של הפסיכיאטור ד"ר ג'ראלד א. גלפון, "בזיפה ופיוס ב־60 שניות" (ר. סירקיס מוציאים לאור, 135 עמודים, כרסת, שניתן לחזק את יחסי האמון בין ההורים הילדים ולגדל ילדים מאושרים יותר, אם הכעס וההתפרצות עליהם יהיו מבוקרים והתונים יותר. בלים אחרות: יש ללכת עם הילד, להשתדל להבין את מניעיו ולנזוף בו בעדינות, או להביאו לכך שיסביר בעצמו מדוע סרח. המחבר כופר בענישה כגבול על התנהגות בלתי רצויה, מכיוון שלדעתו היא יוצרת מתחים וחרדות אצל הילד. שיטתו של גלפון, "דקה של נזיפה", מורכבת מגינוי ההתנהגות, דקה של מעבר, מתוך חיזוק הוד הדגשת ערכו החיובי של הילד, מבחן ולבסוף — חיבוק.

למי שייך כדור הכסף?

הסופרת רות אלמוג, שעד כה נהגה לכתוב למבוגרים, הוציאה באחרונה ספר שהועידה אותו לבני

כותבת רות אלמוג: אווירת המושבה בשנות הארבעים

הנעורים: "כדור הכסף" (עם עובד, 79 עמודים, האיורים: דני קרמן). הספר הוא בראש ובראשונה ספר של אווירה, של הווי המושבות בשנות הארבעים, הימים של טרום־מדינה: "הבריטים חובשי כומתות אדומות מסתובבים בחוצות הערים והמושבות של ארץ ישראל ומפחידים ילדים קטנים". מי שהיה נער באותן שנים יזהה עם רבים מתיאוריה של התרציות. הפרדסים סביב המושבה ויללת התנים משמרים את ניחוחם והעצם של הימים ההם והלילה, שבסבה סביב השכן המוזר. האם שתיר מטיפה מוסר, הנערה שעזבה "חוזרת" בפסטנר, צופנת בתוכה סממנים של סיפור מתח, אם כי קצר־נשימה, על כדור שמצאה גיבורת הספר בלב השדה, היא אינה יודעת אם הוא נשכח שם או הוטמן בכוונה תחילה כדי להעמידה בניסיון ולהפסה בקלקלתה. שפתה של אלמוג עשירה, אם כי קצת "גבוהה" מדי עבור בני־הנוער שלמענם נכתבה, אבל מי שיצליח להתמודד אתה — ייצא נשכר.

הלמוס פירושו מוכה הלם

ספר חביב ואף למעלה מזה הוא "ספר שירות תורה", מאת מוטי מוסר, סטודנט בן 26, בהוצאת "פואטיקה". הספר קורץ בעיקר לעבר שמיניסטים וצעירים אחרים, העומדים לפני גיוסם לשירות חובה. בספר כלולים 9 פרקים בנושאים שונים ומפי מומחים שונים, הקשורים במתגייס, הנכנסים לאלפו בינה בכל הצפוי לו לאחר שיחייל וגם לאחר שישתחרר. היום הראשון כבוא הלילה הראשון בלי אמא, מילון מקיף לסלנג המדובר של צה"ל (הלמוס — מוכה הלם, דיבי — אחד שיש לו דיסאון קטן, נרחוס — היחום התורן של המחלקה וכו'), שירים אחדים שעניינם הווי החיילים, מאמר כמדעי על הביוכימיה של העוה, היגיינה והטיפול בפצעי אקנה, מחלות ובעיות מין בשירות הצבאי, ועוד אינפורמציה טובה ומועילה, בשפה קלילה והומוריסטית. לספר נלווים ציוריו המשעשעים של הקריקטוריסט נפים יחזקאל, סטודנט בבצלאל.

אוניברסיטת תל-אביב

המרכז לפיתוח על־שם פנחס ספיר ליד אוניברסיטת תל־אביב
הקתדרה המיוחדת למדיניות כלכלית
הפקולטה למדעי־החברה
אוניברסיטת תל־אביב

ערב עיון בנושא:

התכנית הכלכלית — מאזן ביניים

משתתפים:
פרוף' מיכאל ברונו — האוניברסיטה העברית
פרוף' ניסן לויתן — האוניברסיטה העברית
פרוף' אלחנן הלפמן — מנהל מרכז ספיר
מנחה:
פרוף' חיים בן־שחר — הקתדרה המיוחדת למדיניות כלכלית

ייערך ביום שני, כ"ז באדר ב' תשמ"ו, 7.4.86 בשעה 19.00, אולם יעקב אפטר, בנין נפתלי אוניברסיטת תל־אביב

— הציבור מוזמן —

מינהל מקרקעי ישראל

מינהל מקרקעי ישראל משרד האוצר ועיריית ירושלים

מעוניינים לענין משקיעים פוטנציאליים

בהקמת מרכז מסחרי בדרום מערב ירושלים

בהיקף בנוי של כ־25,000 מ"ר בשלב ראשון.

היזמים ידרשו להוכיח יכולת כספית ונסיון קודם בהקמת והפעלת פרוייקט כגון זה.

המעוניינים לקבל פרטים נוספים יתאמו פגישה עם מנהל מחוז ירושלים במינהל מקרקעי ישראל, רח' בן יהודה 34, טל' 245004 — 224121, ירושלים עד ל־15.4.86

מינהל מקרקעי ישראל
מחוז ירושלים

הצעה להחכרת מגרש לבנית 32 יח"ד בשכונת שמואל הנביא — בירושלים

מכרז מס' ים/1/86

מינהל מקרקעי ישראל מבקש הצעות לחתימה על חוזה פיתוח בגין הקרקע שפרטיה בעת פרסום המכרז הן כדלהלן:

תב"ע מספר	מגרש מספר	שטח במ"ר בערך	שטח לרשוי במ"ר	מחיר מינימום נדרש בש"ח (לא כולל מע"מ)	סכום הפקדון בש"ח
2884	1	2,580	2,870	854,608	30,000

פרטים, דוגמאות הסכמים וטופסי הצעה, ניתן לקבל במשרדנו המחוזי בירושלים, רחוב בן יהודה 34, קומה 12, טל' 02—224121, בימים ובשעות העבודה המקובלים.

המועד האחרון להגשת ההצעות למכרז הוא 1.5.86 שעה 12.00. הצעה שלא תימצא בתיבת המכרזים ביום ובשעה האמורים מסיבה כלשהיא — לא תדון.

אין מינהל מקרקעי ישראל מתחייב לקבל את ההצעה הגבוהה ביותר או הצעה כלשהיא.

מינהל מקרקעי ישראל
מחוז חיפה

הצעה להחכרת 4 מגרשים לבנית יח"ד וקוטג'ים — בעכו

מינהל מקרקעי ישראל מבקש הצעות לחתימה על חוזה פיתוח בגין הקרקע שפרטיה בעת פרסום המכרז הן כדלהלן:

מספר	גוש	חלקות	מגרש	שטח במ"ר בערך	שטח לבנייה	מספר יח"ד	מחיר מינימום בש"ח (לא כולל מע"מ)	גובה פקדון בש"ח
ח/2/86	18005	125,29	1	1,824	2,160	12+2 קוטג'ים	178,044	10,000
ח/3/86	18005	שונות	2	1,813	2,160	12+2 קוטג'ים	178,044	10,000
ח/4/86	18005	שונות	3	1,801	2,160	12+2 קוטג'ים	178,044	10,000
ח/5/86	18005	41	5	1,196	1,080	6+ קוטג'	94,957	8,000

פרטים, דוגמאות הסכמים וטופסי הצעה, ניתן לקבל במשרדנו המחוזי בחיפה, רחוב העצמאות 13, בימים ובשעות העבודה המקובלים.

המועד האחרון להגשת ההצעות למכרז הוא 4.5.86 שעה 12.00. הצעה שלא תימצא בתיבת המכרזים ביום ובשעה האמורים מסיבה כלשהיא — לא תדון.

אין מינהל מקרקעי ישראל מתחייב לקבל את ההצעה הגבוהה ביותר או הצעה כלשהיא.

מינהל מקרקעי ישראל — מחוז הצפון
עיריות: נצרת עילית, עפולה, טבריה
מועצות מקומיות: מגדל העמק, כרמיאל
ערים — חברה לפיתוח עירוני בע"מ

"בנה ביתך" בנצרת עילית, עפולה, טבריה מגדל העמק וכרמיאל — יתרות מגרשים

במסגרת תוכניות "בנה ביתך" שפורסמו בעבר, נותרו מגרשים בהתאם לפרוט שלהלן:

א. נצרת עילית
במסגרת תוכנית שפורסמה באוגוסט 1984, נותרו 11 מגרשים לבניה חד־משפחתית ו־24 חצאי מגרשים לבניה דו־משפחתית עם קיר משותף.
*מחיר לדוגמא — למגרש חד משפחתי בגודל של 458 מ"ר, המשולם למינהל בעת חתימת חוזה פיתוח הוא 6,333 ש"ח ($4,288).

ב. עפולה — גבעת המורה
במסגרת תוכנית שפורסמה באוגוסט 1984, נותרו 37 מגרשים לבניה חד־משפחתית ו־8 חצאי מגרשים לבניה דו־משפחתית עם קיר משותף.
*מחיר לדוגמא — למגרש חד משפחתי בגודל של 500 מ"ר, המשולם למינהל בעת חתימת חוזה פיתוח הוא 6,591 ש"ח ($4,462).

ג. טבריה שלב ג'
במסגרת תוכנית שפורסמה במרץ 1981, נותרו 2 מגרשים לבניה חד משפחתית ו־9 חצאי מגרשים לבניה דו־משפחתית עם קיר משותף.
*מחיר לדוגמא — למגרש חד־משפחתי בגודל של 580 מ"ר, המשולם למינהל בעת חתימת חוזה פיתוח הוא 6,222 ש"ח ($4,213).

ד. מגדל העמק
במסגרת תוכנית שפורסמה באוגוסט 1984, נותרו 5 מגרשים לבניה חד־משפחתית ו־4 חצאי־מגרשים לבניה דו־משפחתית עם קיר משותף.
*מחיר לדוגמא — למגרש חד משפחתי בגודל של 562 מ"ר, המשולם למינהל בעת חתימת חוזה פיתוח הוא 8,406 ש"ח ($5,691).

ה. כרמיאל — מכמש
במסגרת תוכנית שפורסמה בפברואר 1985, נותרו 10 מגרשים לבניה חד־משפחתית ו־4 חצאי־מגרשים לבניה דו־משפחתית עם קיר משותף.
*מחיר לדוגמא — למגרש חד משפחתי בגודל של 512 מ"ר, המשולם למינהל בעת חתימת חוזה פיתוח הוא 4,400 ש"ח ($2,979).

מגרשים אלה יוקצו לציבור לפי ערך קרקע, תנאי תשלום, אשראי והוצאות פיתוח מעודכנים. שאר התנאים כפי שפורסמו בפרוספקט וכפוף לשינויים המתחייבים מפרסום זה.

הקצאת המגרשים לציבור תחל ביום שני 14.4.86 בשעה 10.00 לפי העקרון של "כל הקודם זוכה". בשעה הנקובה כתחילת ההרשמה תיערך הגרלה בין הנוכחים במקום.

בעת ההרשמה שתערך במשרד ערים, רחוב עצמון 16/100 נצרת עילית — יש להפקיד סך של 500 ש"ח בהמחאה בנקאית לפקודת מינהל מקרקעי ישראל, זאת כמקדמה על חשבון ערך הקרקע.

פרטים נוספים ניתן לקבל בחב' ערים, בכתובת הנ"ל.

תוקף הודעה זאת עד לגמר שווק המגרשים ולא יאוחר מ־30.6.86.

* המחיר אינו כולל מע"מ ואינו כולל הוצאות הפיתוח.

מחוז הצפון
מרחב תכנון מקומי

ניתנת בזה הודעה בדבר חריגה במרחבי בניה לפי סעיף 149 — 151 לחוק התכנון והבניה שהוגשה בקשה מס' 12 להקמת מגורים בגוש 17511 חלקה 31 בשטח של 541 מ"ר.

את ההתנגדויות לבקשה הנ"ל אפשר להגיש תוך שבועיים מתאריך פרסום המודעה זו לועדה המחוזית לתכנון ולבניה צפון בית הממשלה — בנצרת עילית.

יו"ר הועדה
י. קניג

הועדה המקומית לתכנון ולבניה העיר חיפה

הודעה על־פי סעיף 149, לחוק התכנון והבניה תשכ"ה — 1965.
ניתנת בזה הודעה כי הוגשה בקשה על ידי — עירית חיפה — לאשר מועדון לקשיש ברחוב סיני 8 חלקה 78 בגוש 10781 שכונת אחוזה.

הבקשה כרוכה בהקלה בקליטות של 20 ס"מ למרווחים הצדדיים.

אפשר לעיין בבקשה במחלקה לפיקוח על הבניה, בבנין העירייה, רחוב ביאליק 3, חיפה, בימים א', ג', ה' בין השעות 08.00 — 11.30.

המעוניין להגיש התנגדות לבקשה, יביאה לפי הכתובת דלעיל, תוך שבועיים מיום פרסום זה.

[illegible]
מהנדס העיר

הארץ
עיתון לאנשים חושבים

רשתות וברזל לבנין
★ ייצור ★ עיבוד ★ שיווק ★
חייג/י 03—9610931 ונספק גם לך.
חברת יעקבי ברזל לבטון בע"מ
30 שנה של פלדה

מכון התקנים הישראלי
הודעה על מתן היתר
לסמן מצרכים בתו־תקן
מכון התקנים הישראלי נתן ליצרן
חב' יעקבי ברזל לבטון בע"מ.
אזור התעשיה, רמת אליהו, ראשון לציון
טל: 9610931
היתר לסמן את מוצריו דלהלן בתו־תקן

המעיד על התאמתם לתקנים הישראליים:
רשתות פלדה מרותכות לזיון בטון.
אינג' מרים מילר
מנכ"ל המכון
רשימת המוצרים הנושאים תו תקן תמצא בחוברת "המוצר"
סמל המחוגה סמל האיכות

הקרן לפרסי יצירה לקומפוזיטורים מטעם ראש הממשלה

פרס יצירה לשנת תשמ"ו

ועד הנאמנים של הקרן מודיע לקומפוזיטורים תושבי ישראל, כי אפשר לפנות אל הקרן לקבלת פרס יצירה לשנת תשמ"ו.
המעונינים בפרטים יכולים לפנות אל הקרן לשם קבלת תקנון ושאלון.
פניות על גבי שאלון, יש למלא ולהחזיר לקרן עד יום ששי, כ"ג ניסן תשמ"ו (2.5.86) לידי הגברת דיתה קרמר. כתובת הקרן: רחוב תל־חי 3 תל־אביב 64334, טלפונים: 285413 281236/7

פרופ' עמי מעייני
יו"ר ועד הנאמנים

דחפון
עורכת מודעות מלכבי של הארץ
לבעלי כרטיס אשראי
03-611001

מיציע הכנסת / עמוס בן־דוד

איכות הסביבה המוזנחת

שכה הרשמי של ועדת הפנים של הכנסת הוא ועדת הפנים ואיכות הסביבה. כאשר יוסף תמיר מן הליברלים שימש כיו"ר כנסת, הורגש הדגש הזה של איכות הסביבה. בכנסת הקודמת, העשירית, עדיין הורגשה פעילותה של הוועדה בתחום זה כאשר דנו בה בחוקים כמו חוק הניקיון (הובא אף לקריאה סופית). אמנם תוצאות רבות אין לכך, מפני שלרשויות הממונות על הביצוע אין תקציבים לאכיפה. אבל לפחות המלאכה הבסיסית בתחום זה נעשתה. וכאשר יזוזו, ימצאו המער־כינים בכך תשתית מוכנה לשיפור הניקיון ברשות הרבים.

בכנסת הקודמת לא רצתה יו"ר ועדת הפנים, ח"כ שושנה ארבלי־אלמוזלינו, בוועדות משנה. הוועדה כולה פעלה איפוא בכל התחומים. לא כן הדבר בכנסת הנוכחית. לענייני איכות הסביבה מונתה ועדת משנה, אשר בראשה עומד ח"כ יצחק פרץ מן המערך. ניסיון לעמוד על פעילותה של ועדת המשנה מראה, שהמכשולים הביורוקרטיים — שכימי יוסף תמיר מאז הגדה — מכבידים על ועדת המשנה. כל זמנה מוקדש לדיונים עם פקידים ולניסיונות להביא לביצוע דברים בשטח.

בין הנושאים העומדים על הפרק נמצאת למשל שאלת הפסולת הרעילה ברמת חובב.

אתר זה תוכנן מלכתחילה כמקום־ריכוז לתעשיות בעלות רעילות גבוהה. הגזים הרעילים, הנפלטים כתוצאה מהפעילות התעשייתית, מהווים מפגע תברואתי קשה לתושבי הסביבה. הוועדה דנה בתוכנית כספית לקבורת הגזים הרעילים, התקציב אושר עתה. מה יהיה בשטח — זו שאלה אחרת.

נושא אחר שעל סדר יומה של הוועדה הוא תוכנית ארצית לפינוי פסולת ולשפיכת פסולת בכלל. עדיין אין בנמצא תוכנית כזאת, וכל רשות מקומית, או כל שלוחה של משרד הפנים, מאשרת אתרים כראות עיניה. הוועדה מבקשת להביא למיפוי ארצי של אתרי פסולת, מבקשת, אך היום שבו תיענה עדיין נראה רחוק. עוד נושא הוא פליטת העשן מבתי הזיקוק באשדוד, שחברי המושב ניר גלים סובלים ממנה, עד כדי כך שהחיים שם מתנהלים בחלונות סגורים. ועדה בין־משרדית שהוקמה לנושא, מצאה שאין לה הכלים המתאימים מפני שלא כל הנוגעים בדבר מיוצגים בה. ועדת המשנה של ועדת הכנסת מבקשת לתקן מצב זה, על ידי צירוף משרד התעשייה והמסחר, משרד הבריאות, ומרכז השלטון המקומי לוועדה הבין־משרדית. מכתבים יצאו לכולם; עתה ממתינים לתשובות.

להוועדה בעיקר אין כלים. כאשר ביקשה למשל לערוך סיור באילת כדי לבדוק את שאלת ההשפעה של אבני החמצן שהקימה ירדן קרוב מאד לגבול, על האוויר בעיר, לא אישרה הכנסת לינה לחמשת חברי ועדת־המשנה. הח"כים היו צריכים איפוא להגיע בבוקר לאילת ולשוב בערב. כאשר במשך היום היה עליהם להיפגש עם נציגי העירייה ובניי מקורות כדי להתרשם מן הנעשה.

נשארים לה איפוא תפקידים שו־ליים ומאבקים משרדיים: ניסיון לארגן את תנועת הדלק בנמל חיפה יותר מבחינת הניקיון היופי והשי־רות, או הפיכת השדות לאיכות הסביבה לרשות סטטוטורית. מסתבר שבמקום כמו רמת חובב, למשל, אין לאיש סמכות לומר למפעלים מה לעשות בפסולת שלהם. קיימים אחרים אחרים כאלה שאין להם "אבא ואמא". בנסיבות כאלה קל להבין שוועדת המשנה אינה מתלה־בת לקיים ישיבות. ממילא לא יוצא מכך דבר. בתחום הרעש, למשל, אין היא נוקפת אצבע. בסך הכל היא קיימה ארבע ישיבות מאז כינונה של הכנסת הנוכחית לפני שנה וחצי, כלומר בערך ישיבה אחת כל ארבעה חודשים.

בכנסת האחת־עשרה אין גם אף ח"כ המוביל נושא זה ומריץ אותו. אין קבוצת ח"כים המתעניינת בו במיוחד. אפילו שאילתות בנושאי איכות הסביבה, שפעם היו רבות מסוגן, אפשר למנותן בכנסת הזאת על אצבעות יד אחת. בתחום של איכות הסביבה — בישראל כמו בעולם — אם אין "משוגע לדבר", גוברים האינטרסים הנוגדים כדי להשתיק יוזמות ולהכשיל כוונות טובות.

הצהרות חוק

יותר מ־300 הצעות חוק פרטיות של חברי כנסת הוגשו לנשיאות הכנסת בשני הכנסים השנתיים הראשונים של הכנסת. זאת כאשר ידוע כי פחות מעשר הצעות חוק פרטיות הופכות, בכל תקופת כהו־נה של כנסת כלשהי, כלומר במשך 4 שנים, לחוקים.

מדוע הוגשו חברי הכנסת בכל זאת, בכמה שנראה כעבודת סרק? לח"כ שבח וייס מן המערך יש תשובה על כך, והוא מפרט אותה במסמך שהכין. לא הצעות־חוק אלה, הוא קובע, כי אם "הצהרות חוק פרטיות". באמצעות הצעות חוק פרטיות אלה מבקש הח"כ למסור הודעה לעם, ולא יותר.

וייס מתרעם על כך. כמו ידיהם עושים חברי הכנסת פלסתר מעבו־דת החקיקה. זה משקף את המגמה הכללית להפוך את בימת הכנסת לפינת־תקשורת, בדיוק כפי שהאינ־פלציה בהצעות אי־אמון הורסת את מעמדו של מוסד פרלמנטרי חשוב זה.

אלא שאין לוייס תשובה מעשית לבעייה זו. בקואליציה כל־כך מו־רחבת, מחפשים הכל דרכי ביטוי והרשות. הגם שאין הן מתיישבות עם תפקוד טוב ותקין של הכנסת.

רשות דיבור לפי נטייה אישית

כמה פעמים בשבועות האחרונים, נוכחנו ששעת דיבור המוגבלת בזמן, היא דבר יחסי, אפילו אם היא מוגדרת בדיוק בתקנון. במיוחד היא בולטת כאשר הדובר הוא אחד מסגני יו"ר הכנסת, ועל הדוכן יושב סגן אחר. אז נפתחות שלוש דקות של רשות דיבור לשבע, ועשר לעשרים ושבע, כפי שקרה באחד המקרים בשבוע שעבר. גם יו"ר הכנסת שלמה הלל עצמו אינו חף מפני מפניות אישיות. יש שרים של־גביהם הוא מקפיד מאד על זמן מו־גבל של עשר דקות כאשר הם משיבים על הצעה לסדר היום, כפי שקובע התקנון. תשובתו האחרונה לדוגמא של שר הבריאות מרדכי גור נמשכה שמונה־עשרה דקות, כאשר יו"ר שלמה הלל על כס היו"ר. איננו יודעים אם זה קרה מפאת חשיבותו של הנושא, חשיבות השר, או מתוך קירבה בין השניים. תהיה הסיבה אשר תהיה, זו אפליה כלפי כל מי שזוכה ליחס אינה הוכה להארכה. זה גם מתן לגיטי־מציה לכל ששת הסגנים לנהוג כל אחד על פי העדפותיו.

הטור שלי / נתן דונביץ

שפת הצופן: אידיש

לצברים רבים, בכל הגילים, היתה האידיש שפת־צופן שהיה עליהם לשבור ולפענח עוד בהיותם ילדים. אבא ואמא דיברו ביניהם אידיש, כדי שהילדים לא יבינו. הילדים זקפו אזניהם, בחנו את פני ההורים המסתירים סוד, ולמדו את עיקרי השפה בעבודת־ניחוש מתמדת. על־פי ההבעה, עיתויה של מלה זו או אחרת, הבינו את משמעות הדברים. את השפה כמעט שלא למדו, אך הבינו את ה"מינימום", כמאמר מוער.

עתה נוהגים הילדים של אז כהורים של היום: אידיש שבורה ור־צוצה, לקט עלוב של מלים משוב־שות, היא שפת הצופן בבתים רבים היום. ההורים השתנו, כמובן, ובבתים אחרים מדברים עברית או אנגלית, או מה שההורים מחשיבים כאנגלית, כשפת־צופן מפני הילדים. האידיש כמעט שמתה כליל. אתה שואל בעל חנות ספרים משומשים בתל־אביב מדוע הוא מוכר ספרי אידיש במ־חירים כל־כך נמוכים, והוא משיב לך בשאלה: "מי יקנה את אלה? אידיש מתה, אין לה קליינטים. קניתי את הספרים במסגרת ספריה שלמה שרכשתי. לקחתי את אלה כי הבטחתי שאפנה מן הבית את כל הספרים".

בבתי־הקולנוע היו מקרינים סר־טים באידיש. היה להם קהל. אבל זה היה בעבר רחוק. שום קולנוע בתל־אביב לא יקרין את הסרטים הישנים. ובאולם "אוהל שם", ברחוב בלפור, מציגים הצגות באידיש רק אחת לכמה שבועות. "כבר אין קהל. לצעירים אידיש היא שפה מתה".

צעירים מתביישים באידיש. היא מסמלת את הגולה, את העיירה, את הדימויים שישראל של היום מבקש לשכוח ולהשכיח. לא מתאים לסגנון החיים. פה ושם מנסים ללמד אידיש — באוניברסיטה או בתיכון — כמו שמלמדים סינית. יש קצת לקוחות לסינית, יש קצת לאידיש. באוקספורד, לעומת זאת, יתכן שה־מצב שונה.

מי שבקי באידיש יגידו לך, על־פי בקשתך או ביוזמתו, כמה מסימני עשרה של השפה: עושר הדימויים, הניבים הקטנים שעושים הב־דלים גדולים, שפעת הצבעים, ההו־מור. בעיר האוניברסיטאית, היוקר־תית, באנגליה, מלמדים אידיש. כי בעיני הגויים הללו זאת שפה שחשוב וכדאי ללמד וללמוד אותה. אוקספורד היא עתה האוניבר־סיטה השלישית בעולם שמלמדים בה אידיש, והוקירים אותה לעומקה. כך גם במכללת קולומביה בניו־יורק ובאוניברסיטה העברית בירושלים. באוקספורד גדל בשנים האחרונות קוריוז: סופרת צעירה (30), לא יהו־דיה, ושמה אליגור רובינסון. היא למדה אידיש באוניברסיטה ועתה כותבת סיפורים קצרים בשפתו של יצחק בשביס זינגר. אותה השפה מלמד באוקספורד עמית־מחקר מ־ניו־יורק ושמו דוביד כ"ץ. כבר שמונה שנים הוא מלמד שם אידיש, בין קירות האבן בנות מאות השנים.

לאחרונה העניק כ"ץ ראיון לכתב סוכנות רויטרס. מצאתי אותו ב"וול סטריט ג'ורנל". בקהיליית העסקים הבין־לאומית יש, כנראה, לא־מעטים המדברים או זוכרים אידיש. העיתון הכלכלי פירסם את הידיעה בהבל־טה, על־פני שלושה טורים.

הריכוז הגדול ביותר של דוברי אידיש — אמר כ"ץ — הוא הדור האחרון של יהודים ממזרח אירופה, שנולד לפני השואה. אבל הם הול־כים וכלים, והם לא העבירו את השפה לצאצאיהם. אידיש כשפה נפוצה עדיין קיימת אצל החרדים הקיצוניים.

הוראת אידיש באוקספורד לא נולדה לפתע. עברית לימדו כאן במשך חמש מאות שנה. בספריה הבודליאנית המפורסמת של אוקס־פורד, אוסף אדיר ונדיר של ספרים באידיש. אולי הגדול מסוגו בעולם כולו. כ־5,000 ספרים וכתבי־יד נדירים, שהעתיקים שבהם נכתבו ב־1530. סטודנטים נעזרים בספרים הללו בלימודיהם ובמחקריהם. אוק־ספורד מחלקת תארים לבוגרים באידיש, ובשנת הלימודים הנוכחית לומדים שבעה סטודנטים לתואר דו־קטור. בקיץ מנהל באוקספורד קורס נמרץ של הוראת אידיש. צעירים יושבים שם במשך חודש ימים ולומדים את השפה. ויש, אומר כ"ץ, קופצים על הקורסים הללו.

בתל־אביב, ברחוב אחד־העם ליד שינקין, יש ריכוז קטן של שולי הבוהמה. מרוחים עליהם כמעט בהתמדה, בשבתם בבית־הקפה הפינ־תי, לשיחה ולשיזוף. אבל בלבו של איזור זה, אידיש פורחת אולי יותר מבכל מקום אחר בעיר. ממש מול מה שהיתה גלריה של צעירים, באחד העם, מלמדים דרדקים ב"חד־דר" של חסידי בעלז. אתה עומד ליד הגדר המפרידה את חצר ה"חדר" מן הסביבה, ושומע הרבה אידיש מפיהם של ילדים מגודלי־פיאות. מורה עברקן נוזף בזאטוט כזה, המשחק ליד אחד ממיתקני המישחק הצבעוניים. נוזף באידיש. זוג זקנות, בנות שמונים־פלוס, גוררות עצמן עם סלים בידיהן, נעצרות לרגע לשמוע את השפה, וממשיכות בדרכן.

הדור שלהן הולך לעולמו. הקטנים הם ההמשך הדל ההלא־מקובל בסביבה זאת, ולא רק בה. שמורה.

כריכה קלה

בויכוחים ובהתנגדויות שקדמו להקצבת הממשלה ולהסדר החובות של מוסדות וסקטורים שונים, כרכו את קופת־חולים עם סולל בונה. סולל בונה היא חברה קבלנית, עסקית. אם תיפול, תהיה זאת מכה קשה לאלפי העובדים בה. אך הפסקת פעולתה, או הפחתתה למינימום, לא תפגע בכלל הציבור. קופת־חולים, בניגוד לפטפוטי הדוב־רים מן הימין, נוגעת לכמעט כל הציבור, שמאל וימין כאחד.

היקלעותה למשבר הכספי אינה רק פונקציה של ניהול שחובה לשפרו. היא פונקציה של הגיל הגבוה של האוכלוסיה בארץ, וזקנים וקשישים גודשים את המירפאות ואת בתי־החולים, תרומתם הכספית כעת קטנה מאד. הרפואה נעשתה יקרה הרבה יותר ממה שהיתה בעבר.

ישראלי מבין, כאשר איש־צבא בכיר מסביר לו שהמטוס של היום עולה פי מאה יותר מזה של לפני עשרים או שלושים שנה. טילים, מערכות חדשניות, מחשבים — את כל אלה הוא מבין, או שמעמיד פנים כמבין. המחיר הגואה של הרפואה — מובן לו פחות. אבל, היא עולה הרבה יותר ממה שעלתה בגלל המיכשור החדיש וכשל התרופות החדשות. האוכלוסיה צורכת עתה הרבה יותר שירותי מיכשור ותרופות ממה שצרכה בעבר. לא הפקידים גורמים את המשבר הכספי, אף כי קצצים פה ושם לא יזיקו. הרפואה המודר־נית יוצרת דילמות כלכליות בעולם כולו.

על כך קופת־חולים סיפרה לצי־בור, אך לא בהדגשה ובדרך הנ־כונות. בשל היעדר הסברה נבונה, נצטיידה הסיבה למשבר בריבית שגבים הבנקים. זה נכון רק בחלקו. גם אם יפתרו את הריבית ואת המעמסה, עדיין תעמוד הקופה לפני ההכרעה הקשה ביותר: איזו רפואה תיתן למבוטחים?

פוליטיקאים כרכו, לצורכיהם, את קופת־חולים עם סולל־בונה. זו כריכה קלה מדי. טובה אולי להצגת כמה משפטים במהדורת "מבט" בטל־וויזיה, לא לפתרון בעיה.

הולנד: זרים בקלפי

כ־350 אלף זרים המתגוררים בהולנד הורשו בראשונה לבחור ולהיבחר בבחירות למועצות המקומיות

מאת הברייטה בועז

אמסטרדאם

הבחירות ל־714 מועצות מקומיות שנערכו בהולנד בחודש שעבר על סך כולל של 11 אלף מושבים, עוררו עניין גדול מהרגיל. בדרך כלל — והדבר בוודאי נכון בערים הגדולות — מגלה הציבור עניין רב בחברי עיריות ובישיבות המועצות המקומיות. אנשים מעטים יוכלו לנקוב בשמותיהם של מרבית חברי המועצות, גם כאשר המדובר בחברי המפלגה שהם תומכים בה. הפעם, כאמור, היתה ההתעניינות רבה.

סיבה אחת לכך היא, שבחירות אלה נערכו רק חודשיים לפני הב־חירות לפרלמנט (21 במאי) והן תוצאות של הבחירות הנוכחיות נחשבו אינדיקציה — אף כי מסיבות שיפורטו לעיל, לא יותר מאשר אינדיקציה — לתוצאות הבחירות לפרלמנט. שנית: היתה זו הפעם הראשונה בתולדות הולנד שכ־350 אלף זרים הורשו, על פי החוק שהת־קבל לפני כשנתיים, לבחור ול־היבחר למועצות המקומיות. זרים אלה הם ברובם טורקים ומרוקאים. הכוונה כמובן לא לאנשים שנולדו מחוץ להולנד, אלא למי שאינם בעלי אזרחות הולנדית. הגבלה יחידה על זכותם להצביע ולהיבחר היא שעליהם להיות בני 18 לפחות, ולהתגורר בהולנד באורח לגאלי במשך חמש שנים לפחות לפני ההצבעה.

על פי החוק ההולנדי, כל אדם המתגורר בהולנד במשך חמש שנים זכאי לקבל אזרחות הולנדית, ורבים אכן פונים בבקשה כזאת, רק לעתים נדירות נדחה הפונה. בניגוד לנהוג בארצות הברית, למשל, אין צורך לעמוד בבחינה בידיעה — אפילו אלמנטרית — של השפה ההולנדית או בהיסטוריה ההולנדית או במוסדות המדינה. הפונה גם אינו חייב לדבר הולנדית או להיות מסוגל לקרוא ולכתוב בשפה כלשהי, לרבות שפת אמו. כבלות הכל, גם בקרב הולנדים מבטן ומלידה יש רבים שאינם יו־דעים דבר על ההיסטוריה המסורתית של ארצם ויש גם כאלה שאינם יו־דעים קרוא וכתוב.

ביקורים במסגד

ואולם, אף שקל כל כך להשיג אזרחות הולנדית לאחר חמש שנים, העדיפו כ־350 אלף איש בני 18 ומעלה לדבוק רק באזרחותם ה־מקורית. יש, ביניהם בני לאומים רבים: בלגים, מערב גרמנים, אנג־לים, אמריקאים וכו'; אך רובם טור־קים ומרוקאים, ומשום כך חלק גדול ממערכת הבחירות כאן לוכות בקולותיהם.

פרט ראוי לציון של מערכת הב־חירות היה, שהיא נוהלה במתכונת של בחירות לפרלמנט. פוליטיקאים בכירים מהמפלגות השונות, לרבות שרי ממשלה ומנהיגי האופוזיציה העיקריים, דיברו באסיפות ובעצרות ברחבי המדינה, וחלק מאירועים אלה הוקרן בטלוויזיה. כרוזות ה־תעמולה של הנוצרים־דמוקרטים הראו לא את תצלומו של המנהיג המקומי, אלא את זה של ראש הממשלה לוברס. וכך נהגו גם מפלגות אחרות. הנושאים שנדונו בנאומים היו בעיקר ארציים. בעוד שאין זה בלתי רגיל לפוליטיקאים בכירים ושרי ממשלה לדבר באסי־פות מפלגתיות גם בערים קטנות ובעיירות ואפילו בכפרים, היה הפעם מאפיין חדש. האיל והמסגד מהווה לא אחת מקום התכנסות מרכזי למוסלמים, לא רק לתפילה אלא גם למפגש חברתי, ביקרו כמה מהפו־ליטיקאים הבכירים, ובעיקר ראש מפלגת הליבור באופוזיציה יופ דן אויל המלווה תמיד באשתו ליזבת, במסגד גדול באמסטרדאם, מסגד אל פאתיח.

הן לוברס, הן דן אויל והן אר־ניפאלס, מנהיג המפלגה הליברלית, הקפידו בהופעותיהם בטלוויזיה ל־ומר כמה משפטים בטורקית ובער־בית, שלמדו על פה, שבהם ביקשו מהטורקים והמרוקאים להצביע ב־עבור מפלגתם — אשר תיטיב יותר מכל האחרות לשמור על האינטר־סים שלהם. משרד הפנים הכין חומר בלשונות זרות רבות (גם בספרדית, איטלקית, יוונית, סרבית, קרואטית ואפילו סינית), המסביר את תהליך הבחירה. אך ביום הבחירות התברר שרבים לא ידעו כיצד להשתמש בעיפרון האדום בקלפי, אולי משום שרבים, בעיקר הנשים הטורקיות והמרוקאיות, אינם יודעים קרוא וכ־תוב.

דרך נוספת לנסות ולמשוך קולות של מצביעים חדשים היתה להעמיד בן לאום זר ברשימת הבחירות של מפלגה מקומית. כך בעיקר נהגה מפלגת העבודה. בסופו של דבר, כ־20 עד 25 זרים נבחרו, רובם מטעם מפלגת העבודה. רוב הנבחרים ה־טורקים — בכ־20 מועצות מקומיות שונות. אגב, רבים מהנבחרים אינם פועלים חסרי כישורים, אלא גברים ונשים משכילים. כראוי גם לציין שהטורקים גילו השתתפות ערה בהרבה מאשר המרוקאים. סיבה אחת היא אולי, שכעשרה ימים לפני הב־חירות אמר מלך מרוקו חסן השני בראיון לעיתונאי הולנדי כי מן הראוי שמרוקאים בהולנד ימנעו מלהצביע; ומרוקאים רבים אכן נהגו כך מחשש מפני אמצעי גמול.

אגב, דן אויל ורבים אחרים סבורים שלא די במתן זכות הצבעה לזרים בבחירות המקומיות, וכי יש להרשות להם גם להשתתף בבחירות לפרלמנט.

עלייה ל"עבודה"

אין לראות את תוצאות הבחירות המקומיות כתשקיף מדויק של תוצאות הבחירות העתידיות ל־פרלמנט, שכן השתתפו הפעם רשי־מות מקומיות רבות. באמסטרדאם, למשל, השתתפו 31 רשימות, ו־מאלה, להוציא את המפלגות ה־מבוססות, כמעט אף אחת לא קיבלה גם מושב אחד. רבים גם מצביעים באורח שונה למועצה המקומית ולפרלמנט. עם זאת, אפשר להבחין בכמה מגמות ברורות.

כמעט בכל מקום היתה למפלגת העבודה עלייה ספקטאקולרית ב־מספר המושבים שלה; אך סך הכל היא השיגה קצת פחות משליש הקו־לות והיא רחוקה איפוא מרוב. באשר לשתי השותפות בקואליציה, ה־נוצרים־דמוקרטים והליברלים — הראשונים נותרו פחות או יותר יציבים, בעוד הליברלים הפסידו קו־לות כמעט בכל מקום. אף יחד הם שמרו על אחוז או שניים יותר ב־50—פלוס האחוזים הדרושים לרוב בפרלמנט. החודשיים הבאים יראו איפוא אם יישמר על רוב זה.

מפלגת הימין הקיצונית סנטרום הציגה מועמדים רק בקהילות מוע־טים, ורק בחמישה ישובים נבחר מועמד אחד שלה. (באמסטרדאם, ברוטרדאם, באוטרכט ובשתי עיירות המשתייכות בעצם לאמסטרדאם). כמה מפלגות ימין קיצוניות אחרות לא הצליחו להכניס אפילו חבר אחד למועצות העיריות. נגד חברת העירייה היחידה מטעם סנטרום באמסטרדאם, בת 29, אלמנית עד כה, כבר מתכננים הפגנות מחאה.

משפט / זאב סגל

לשון הרע: פרשנות

החלטתו של בית־המשפט המחוזי שלא לפסוק הוצאות הגנה לעיתון שזוכה מאשמה פלילית של הוצאת לשון הרע לאחר שהתובע חזר בו מקובלנתו, נותנת לגופים ציבוריים אפשרות לנהל משפטים פליליים כנגד כלי התקשורת בלי שהם צפויים לסנקציה כלשהי

דרך המלך המקובלת לפעולה, לגבי פרסומים אשר יש בהם, לדעת הנפגע, משום הוצאת לשון־הרע, היא בהגשת תביעה אזרחית לפי־צויים. עם זאת, שמורה בידי הנפגע האפשרות להגשתה של קובלנה פלילית פרטית לבית־המשפט. על־פי חוק איסור לשון הרע, התשכ"ה — 1965, ניתן להטיל אחריות פלי־לית על מפרסם רק אם נעשה הפרסום "בכוונה לפגוע". בהחלטה שנויה שניתנה על־ידי בית־המשפט העליון לפני חודשים מספר (ע"פ 677/83 בורוכוב נ' יפת) צומצמה — בדרך של פרשנות — האחריות הפלילית בגין הוצאת לשון הרע.

בית־המשפט הבהיר, כי ניתן לחייב עיתון בפלילים רק אם ברור שהפרסום נעשה מתוך מטרה או מניע לפגוע. למשל, כאשר ברור שהמפרסם פעל מתוך "כוונות רעות ומזימות ארסיות", או כאשר מהפר־סום עולים זדון ורשעות. בית־המשפט הבהיר, כי אחרת יופר האי־זון הראוי בין חופש הביטוי והפרסום לבין הזכות לשם טוב. בית־המשפט העליון ביסס את פרשנותו גם על הרצון למנוע מצב, שבו יחושש מפרסם יתר על המידה מפני הסתב־כות בעבירה פלילית של הוצאת לשון הרע.

קיים חשש, שקובלנים פרטיים יגישו, בכל זאת, קובלנות פליליות פרטיות, במטרה להטריד ולפגוע במפרסמים, בעיקר בכלי־התקשורת. ניתן להניח, שהמפרסמים יזכו במר־בית המקרים, אלא שניהול הגנתם יגרום להם טירחה והוצאות מרובות. החלטתו האחרונה של בית־המשפט המחוזי בתל־אביב, שלפיה, בוטלה החלטתו של בית־המשפט השלום לחייב קובל שביטל את קובלנתו לשלם את הוצאות ההגנה לנאשמים, מעידה שהיה לחשוש על מה לסמוך (ע"פ 1391/85 עיריית חיפה ואח' נגד דוד ינאי ואח'). זו היא החלטה שיש בה כדי לעודד קובלים להגיש קובלנות פליליות פרטיות, בלי חשש שיוטל עליהם, במקרה של זי־כוי, לשלם את הוצאות הגנתו של הנאשם.

במקרה שנדון הגישו המערערים תביעה אזרחית לפיצויים וקובלנה פלילית פרטית כנגד דוד ינאי והעי־תון "ידיעות אחרונות" בגין שורת כתבות שעניינן היה הפרויקט המשותף של בית יד לבנים ובית הלוחם בחיפה. לאחר קיומן של ישיבות רבות לבירורה של הקובלנה הפלילית, החליטו המערערים לחזור בהם מן הקובלנה הפלילית, כשהם ממשיכים בתביעה האזרחית לפי־צויים. את חזרתם מן הקובלנה הפלילית הסבירו הקובלים בהוצ־אות הרבות של המשפט, וברצונם לחסוך את כספי הציבור. התוצאה היתה שהמשיבים (דוד ינאי והעיתון "ידיעות אחרונות") זוכו מן האשמה הפלילית של הוצאת לשון הרע. לאחר שזוכו, פנו לבית־המשפט בבקשה לחייב את הקובלים בהוצ־אות הגנתם. בית־המשפט השלום בתל־אביב (השופט בנימין קוהלת) נעתר להם, ופסק לכל אחד מהם סך של 7,000 שקלים חדשים. על כך הוגש ערעור לבית־המשפט המחוזי.

בית־המשפט המחוזי, מפי השו־פטים מנחם אילן, משה חסון וישי לויט, מבהיר כי יסוד הסמכות לפסוק פיצויים מצוי בסעיף 80 (א) לחוק העונשין, תשל"ז — 1977. על־פי הסעיף, מוסמך בית המשפט לחייב קובל לשלם לנאשם שזוכה את הוצאות הגנתו, אם ראה בית־המשפט שלא היה יסוד להאשמה, או אם ראה שהיו נסיבות אחרות המצדיקות זאת. בית־המשפט המ־חוזי קבע, כי לא יכולה לחול החלופה הראשונה שבסעיף, האיל ולא ניתן היה לקבוע בשלב שבו הופסקה הקובלנה, אם היה יסוד להאשמה אם לאו. נותרה עדיין לדיון, כהדגשת בית־המשפט, השא־לה אם ניתן היה לחייב את הקובלים בתשלום הוצאות ההגנה בגין "נסי־בות אחרות המצדיקות זאת".

לשון ההוראה האמורה היא רחבה וגורפת, ויש בה כדי ליצור "מירווח רחב של שיקול דעת" (בר"ע 84/ 310). בהפעילו את שיקול דעתו, הבהיר בית־המשפט המחוזי כי החלופה האמורה יסודה בשיקולים של צדק, ולגישתו לא היה זה מן הצדק לפסוק לנאשמים שזוכו את הוצאות הגנתם. זאת האיל והקוב־לים חזרו בהם, כדבריו, בגין לחצו של בית־המשפט עליהם לחזור בהם מקובלנתם הפלילית. לחץ שנבע בעיקר מהתמשכותו הרבה של המשפט.

ראוי עיון מחדש

קשה לבוא עם בית־המשפט המחוזי על שלא פסק למשיבים את הוצאותיהם מכוח הוראת החוק, המאפשרת פסיקת הוצאות במקרה שלא היה כל בסיס להאשמה. למסקנה זאת לא היתה יכולה להיווצר בשלב שבו הופסק המשפט הפלילי. מה שראוי בביקורת הוא ההחלטה שלא לפסוק למשיבים הוצאותיהם בגין "נסיבות אחרות המצדיקות זאת", מה גם שמקובלת התערבות שיפוטית בהחלטה כזו בפסיקת הוצאות במקרים נדירים בלבד. תמוהה בעיני גם החלטת בית־המשפט המחוזי, שיסודה בני־תוח המקרה כולו של חזרת הקוב־לים מקובלנתם על רקע היענותם לקרי־אתו של בית־המשפט. אלא שגם ל... בכך עיקר הצורך לעיון מחודש בהחלטת בית־המשפט. ניתוח המק־רה דנן היה צריך להיעשות על רקע פסיקתו של בית־המשפט העליון שלפיה ניתן לקיים חיוב בפלילים בגין הוצאת לשון הרע, רק כאשר חומר הראיות יש בו כדי להראות על כוונת זדון מיוחדת מצד המפרסם. כאשר קבע בית־המשפט העליון את הלכתו המחייבת, הוא הדגיש את ההכרח לאפשר לכלי התקשורת לפעול בלי החשש של סנקציה פלילית, כאשר אלה עושים את עבודתם העיתונאית, בלי שהם מודרכים על־ידי "כוונות רעות ומזימות ארסיות". הקו העקרוני שהתווה את בית־המשפט העליון בפרשנותו יישאר חסר כל משמעות אם יתאפשר מצב שבו יוכל קובל פרטי (ובמיוחד כאשר מדובר בגוף ציבורי הממומן מכספי הציבור) להגיש קובלנה פלי־לית פרטית, ולהכריח את הנאשם להוציא כספים להגנתו. על־פי החלטת בית־המשפט המחוזי אין שום מעצור על קובל כזה, והוא יכול להגיש קובלנה פלילית ולחזור בו בשלב הנראה לו. בלי שיהיה נתון בסכנה של תשלום הוצאות ההגנה של הנאשם, אפילו כאשר מדובר בסכום נמוך שאין בו כדי לפצות את הנאשם שזוכה על הוצאותיו הריא־ליות.

בפסקי־הדין של בית־המשפט המ־חוזי יש ניתוח של המקרה שהיה בפניו, והבהרת היסוד המשפטי לחיוב בתשלום הוצאות הגנה, אך אין בו ניתוח פרשני לאור העקרונות המשפטיים שגובשו בדבר אישום פלילי בגין הוצאת לשון הרע. האיל והמדובר בהקשר זה בבעייתיות מיוחדת, ניתן לשער כי ההחלטה תיבחן מחדש בבית־המשפט העליון, שיפרוס את שלל השיקולים הרל־וונטיים בנושא זה. לי נראה, שרק מימוש הסנקציה של חיוב הקובל בהוצאות ההגנה של נאשם שזוכה מאשמת הוצאת לשון הרע, יהא בה כדי לתת משמעות לגישתו העקרונית של בית־המשפט העליון, של־פיה ראוי להגיש אישום פלילי בגין הוצאת לשון הרע רק במקרים נדירים וקיצוניים, כאשר יש יסוד לסברה שהמפרסם פעל לא תוך כדי עבודתו העיתונאית הרגילה אלא מתוך כוונת זדון. כל עוד מאפשר החוק את הגשתה של קובלנה פלי־לית פרטית בעניין זה, מן ההכרח למנוע מצב של שימוש לרעה בדרך זו.

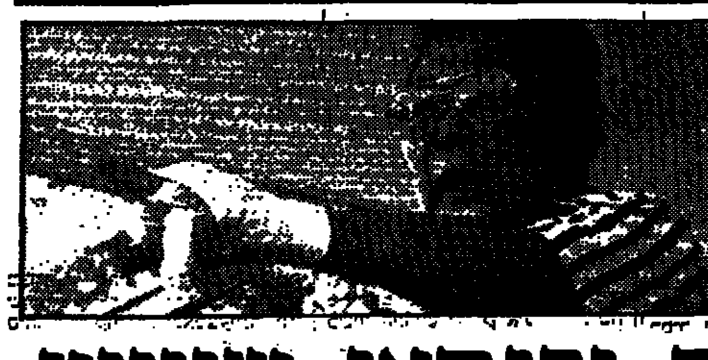

מרקוס: אצבע קטנה לשטן ולאחריה את כל היד

מרקוס ובנקאי שווייץ

שירות **DER SPIEGEL** מיוחד ל"הארץ"

ריינר גוט, יושב ראש חבר המנה־לים של "קרדיט סוויס" או בשמו הגרמני "שווייצרישן קרדי־טאנשטאלט", גילה את הדיסקרטיות המקובלת בענף שלו. על שאלות בדבר הקשרים העסקיים שלו עם הדיקטטור הפיליפיני המודח, פר־דיננד מרקוס, הגיב לפני כשבועיים באסיפת בעלי מניות במשפט: "אנחנו מחוייבים לשמור על סודיות הבנק". עד כה פעל הדבר ללא דופי. כל אימת שב־20 השנים האחרונות נפל עריץ בעולם השלישי, לא הצ־ליח איש מעולם לעלות על עקבות עושרו שעל פי השמועה הופקד בשווייץ. שלא לדבר על החזרת ההון הביתה. אין איפוא פלא, שש־ליחי הנשיאה הפיליפינית החדשה קוראזון אקינו רק זרקו מבט לפני כשבועיים בתרפיסי הבנקים של משפחת מרקוס בוואשינגטון והגיעו מיד למסקנה שרוב הכסף נמצא בשווייץ. הם גם מיד נתנו להבין בהשלמה שאל נכון לא יצליחו לקבל אי־פעם כספים אלה.

אולם סמוך לחג הפסחא, בקבלת פנים לכבוד נשיא פינלנד מאונו קויוויסטו, כינס לפתע נשיא ה־מדינה אלפונס אגלי, את כל חברי הממשלה להתייעצות קצרה והורה בעקבותיה לחסום את כל החשבונות של משפחת מרקוס בשווייץ. צעד שבא כהפתעה גמורה. שישה בנקים חויבו על ידי צו ממשלתי לחסום מייד חשבונות של מרקוס. כך לא יוכלו הדיקטטור לשעבר ואנשיו לקבל לידיהם את האוצר.

האשפים הפיננסים מצידם נת־קפו בהלם. לדברי "נויה צירכר צי־טונג": היינריך שנידר, דובר הת־אחדות הבנקים, יכול היה ברגע הראשון להביע רק תדהמה. יו"ר ההנהלה הכללית של בנק קרדיט סוויס, רוברט יאקאר, מצא כי "ההליך אינו רגיל ועדיין לא היה מעולם כמותו. עבודתנו צורת טיפול זו היא לכל הפחות בעייתית". אולם לגמרי במפתיע, כפי שריפרו ה־ארגונים האלה, לא הייתה תגובה. ראשית מאז ה־1 בינואר 1983 קיים חוק סיוע משפטי, על פיו הבנקים — בניגוד לנהוג בעבר — חייבים להעניק סיוע פעיל בחיפוש אחר נכסים שנרכשו בצורה לא ישרה. שנית, הבנקאים השווייצים חר־ששים כעת לשמם הטוב אם בעולם כולו יתוארו כמי שחושדים בהחזקת רכוש גנוב.

ארגוני סיוע ופיתוח שונים ופו־ליטיקאים סוציאל דמוקרטים הב־עים עם "פעולה מרכז פיננסי שווייץ — העולם השלישי", דרשו מהממשלה כבר לפני שבועיים "לש־מור על האינטרסים של הקונפדר־ציה כלפי חוץ", כפי שדורשת החוקה, ולחסום מייד את כל הנכסים הנמצאים בשווייץ של הדיקטטור שהופל. עזרה הם קיבלו דווקא מהאוריכשמן, הבנקאי הפרטי הנס באר, מנהל בנק יוליוס באר ושות' בעל המסורת העשירה. לדעתו אמצעי חירום אלה הם האפשרות הי־חידה להימנע מהתכתשות משפטית ממושכת על המיליונים של מרקוס, וכך למנוע אולי ויכוח שיימשך שנים ויזיק לעסקי הבנקאות בדבר תפקידה של שווייץ כמחזיקת רכוש גנוב.

הנס באר רואה בסכסוך על פקדונותיו של מרקוס מקבילה לפרשה ההיסטורית של ההון ה־גרמני שנוהל בידי בנקים שוו־ייצריים: לאחר מלחמת העולם ה־שנייה הכניסו האמריקאים אלפי עסקים שווייצריים, ביניהם גם בנקים רבים, לרשימה שחורה באשמה כי הם שיתפו פעולה עם הנאצים. האמברגו בוטל רק לאחר ששווייץ הואילה להעניק את ההון הזה למנצחים בתור סוג של פיצויים.

בשמחה ובתקווה שבע לפני חג הפסחא פאורו יאפ, חבר הוועדה הפיליפינית להחזרת הונו של מרקוס. ההוראות בנושאי החוץ וה־משפטים של ברן על סילדייו לקבל בחזרה את החשבונות ההגונים של מרקוס. אבל צו החסימה של הממשלה עדיין אינו ההוראה סופית של הרכוש. שכן ממשלת הפילי־פינים חייבת להגיש תביעה אזרחית לקבלת הכספים או לבקש משווייץ סיוע משפטי במסגרת הליך פלילי נגד מרקוס. הדרך השנייה בטוחה יותר, אך כבסלת אקינו תצטרך להוכיח שהעבירות של הנשיא לשעבר הן בנות עונשין גם בשווייץ. ואין לדעת אם הדברים יד־חיקו לידי כך. שכן הנשיאה קורי אקינו הבטיחה, על פי השמועה, לאמריקאים לפני בריחת הדיקטטור לא להגיש תביעה משפטית נגד מרקוס. אם יישארו הדברים כפי שהם, עלולה חסימת החשבונות בשווייץ להתבטל מהר מאד. בכל מקום המצב בוטפו להיות כאוב לבנקאות בשווייץ.

"מרקוס", העיר בעל מניות קטן של קרדיט סוויס באסיפה כללית, "נתן לשטן בתחילה אצבע קטנה ואחר כך את כל היד. בינתיים התערבב גם הבנק בתוך הבלגן הזה".

חדר משותף: שינוי הדימוי העלוב של הבתים יצר גאווה והזדהות אצל הדיירים

האדריכל כמשקם חברתי

בכנס "שיקום השכונות" שהתקיימו לאחרונה הוצגו גישות שונות באשר לתפקיד האדריכל

מאת זיווה שטרנהל

כ־15 ליולי 1972 נשמע בעיר סנט לואיס שבארה"ב קול נפץ אדיר ומבנה מגורים ענק קרס תחתיו. לא היה זה בעקבות אסון אלא פעולת יאוש של הרשויות המקומיות. הבניין שנבנה עשרים שנה קודם לכן כדי לספק פתרונות דיור זולים לנזקקים, הוכיח את עצמו כבלתי ראוי למגורים. האדריכל היפאני יאמסקי זכה אמנם בפרס יוקרתי עבור התכנון, אך אשר לבחינה האנושית היה זה כישלון גמור. הני־כור והבדידות שחשו הדיירים במבנה המודרני הקר ורב־הקומות, רק הגבירו את הבעיות שהביאו עמם ממשכנות העוני. הפשע והוונ־דליזם שחשו במסדרונות הארוכים וההידרדרות הפיזית המהירה, הבי־ריחו מהבניין את רוב התושבים ולא הותירו לשלטונות ברירות רבות. הפיצוץ הפך לציון דרך, אחד מסמלי הכישלון של התאוריות האדריכליות האוטופיות שהופרחו במחצית הרא־שונה של המאה העשרים.

היום, אין איש מאמין עוד כי ניתן לחסל את בעיות המצוקה החברתית על ידי הקמת שכונות מגורים מרוו־חות ונוחות יותר. טורי הבניינים האחידים שמילאו את הערים הגדו־לות בכל העולם כמו על פי מירש־מים מוכנים מראש, לימדו את כל הנוגעים בדבר לקח מר. הגישה הנלהבת, התמימה והשטחית פשטה את הרגל ופינתה את מקומה לעבודה מקצועית אפורה. אט אט חדרה ההכרה שאין תועלת בשיקום פיזי ללא שיקום חברתי. ואמנם בפ־עולות השיקום הנערכות כיום ברח־בי העולם, פועלים בצוותא אדריכ־לים ואנשי־מקצוע מתחומי מדעי החברה, המודעים לייחודה של כל שכונה ושכונה. האדריכלים אינם יכולים עוד לשבת במשרדים מרוו־חים, להפריח סיסמאות ולהשתעשע במשחקי עיצוב. את הפתרונות עליהם למצוא בשטח, ולהיות מעור־בים בחיי התושבים.

גישות חדשות אלה התבטאו היטב בכנס "שיקום השכונות" שהת־קיים בימים אלה בירושלים. לעיצוב האדריכלי הוקדש רק חלק קטן מהדיונים. כשיצא הפרויקט לדרך ב־1977, ביקשו יוזמיו להתמקד בשיקום החברתי: רבים מהם הת־ייחסו לשיקום הפיזי רק כאמצעי מסייע. יחד עם זאת הירבו הדוברים בכנס להדגיש את התפקיד החשוב שממלאים האדריכלים, ואין מדובר רק בתהליך השיקום הפיזי. הניסיון שנצבר הוכיח שהצפיפות, המראה העלוב של הבניינים והסביבה המוז־נחת מעמיקים את האטימות והניכור אצל התושבים. הרחבת הדירות, הטיפוח הסביבתי והקמת מבני־ציבור נועדה לא רק לשפר את איכות החיים, אלא גם לעודד אצל התושבים מודעות לסביבה וליצור אצלם דימוי עצמי חדש.

לרבים מן האדריכלים שהשתתפו בפרויקט היה זה אתגר חדש. המגע הקרוב עם תושבי השכונות ועיירות הפיתוח איפשר להם להיווכח במו עיניהם בתוצאות המחדלים והכיש־לונות של השיטות הישנות. לא היה זה רק שיקום שכונות, התבטא בכנס האדריכל לו גלדר, אלא גם שיקום המקצוע. אולם הרצון לשפר את תהליכי התכנון נתקל בבעיות לא מעטות. כדי לשתף את התושבים בקבלת ההחלטות היה צורך להכין תשתית חדשה הן במישור הפורמלי — בקביעת הזכויות והחובות של הדיירים והן במישור המעשי — בהכשרת התושבים לאחריות שהוט־לה עליהם. כפי שניתן היה לצפות, התממשו רק חלק מהתקוות: מפעל השיקום הישראלי זכה אמנם להער־כה בין־לאומית כאחד הפרויקטים המוצלחים שנעשו אי־פעם, אך בשטח נותרו בעיות רבות בלתי פתורות. נציגי התושבים שהופיעו בכנס טענו שלא הוכנו כראוי למי־לוי תפקידים ושהאדריכלים המשיכו לייצג את הממסד ולא את התוש־בים. מתברר שאין די ברצון טוב ושעדיין לא נמצאו הכלים המתאי־מים כדי ליישם את הגישות החדשות הלכה למעשה.

באחת הישיבות המעניינות בכנס השתתפו שלושה אדריכלים אשר נטלו חלק בפעולות השיקום. למ־רות ששלושתם הסכימו שיש לשאוף להעברת תהליכי הדמוקרטי־זציה, כל אחד מהם מבקש לממש זאת בדרך שונה. אריה סתיו הציג את העמדה הרדיקאלית ביותר. לדעתו יש לאפשר לתושבים חופש מוחלט: איש הישר בעיניו יעשה כל עוד אין הוא פוגע בשכנו או בחוקי התכנון. החזות האחידה שהאדריכ־לים מנסים להעניק לבניינים ולש־כונות מקורה, לדעתו בגישה טכנו־קרטית שאיננה תואמת את העידן הדמוקרטי הפלורליסטי. בני האדם מבקשים להבליט את ייחודם ולא להיבלע בחברת ההמונים. לכן, מדוע לא לאפשר לכל דייר לתכנן או לצבוע את חזית דירתו כרצונו?

לעומתו מאמין לו גלדר בתפ־קידו המסורתי של האדריכל. הוא רואה את עצמו כמי שמסוגל לעשות סינתזה בין הרצונות השונים של הדיירים ובין רוח התקופה. כאשר קיבל לידיהם, הוא ורעייתו עדינה, את משימת השיפוץ של שני הבניינים בשכונת שמואל הנביא בירושלים, ביקשו לא רק להרחיב את הדירות אלא לשנות את הדימוי העלוב של הבתים וליצור אצל התושבים גאווה והזדהות עם מקום מגוריהם. דיירי הבתים שחשו תיס־כול ומרירות למראה הבנייה המשר־דית של שכונת רמת־אשכול הסמו־כה, דרשו רק לצפות את בתיהם באבן. אך בני הזוג גלדר כפו עליהם פתרון רדיקאלי הרבה יותר: הרחבת הדירות ב־18 מ"ר ושינוי קיצוני בחזיתות. למרות שהתושבים לא שותפו בתהליך התכנון, היתה הצלחתם של האדריכלים מעל־המשוער. בתקציב קטן יחסית, וללא פינוי הדיירים, עברו מבטלות מגושמות וכו לחזות חדשה לחלו־טין. שוב התברר שכישרון עיצובי אצל האדריכלים הוא עדיין נכס שאין לו תחליף. הסיפוק הגדול ביותר שזכינו לו, סיפר גלדר, היה כאשר שמענו מפי בתו של אחד הדיירים שבפעם הראשונה הזמינה לביתה את ילדי כיתתה אחרי שנים התביישה לעשות כן.

גם דוד גוגנהיים, הדובר השלישי בדיון, מאמין ששינוי הדימוי העצמי של התושבים הוא אחת המטרות העיקריות של השיקום. אולם לדע־תו יש להתייחס לרקמה העירונית הקיימת גם אם הערכים האסתטיים שלה אינם בדיוק לרוחנו. כך למשל אין הוא נרתע מהכביסה התלויה על קירות הבתים — הוא מתייחס אליה כחלק מתרבות חיים אותה יש לכבד. את תפקידו כאדריכל הוא רואה בהכוונה, בייעוץ וביצירת מסגרת רחבה שתעניק לדיירים חופש להתבטא בעצמם. במוסררה, שבשיקומה עסקו הוא ושותפו אלכס בלוק, הם למדו לפעול יחד עם התושבים ולעיתים אף לשתף אותם בבנייה עצמה. עבודת התכנון בשכונה הציבה בפניהם אתגר כפול: שיקום אחד מאזורי המצוקה הקשים ביותר בירושלים, ושימור שכונה ישנה הניצבת בסמוך לעיר העתיקה. את ניגודי האינטרסים שנתגלו במשך הזמן בין פעולות השימור והשיקום ניסו לפתור בדרך של פשרה: הבתים הישנים לא הפכו אצלם למטרה המקדשת את האמצ־עים — הם אינם שוכחים שבתוך הבניינים מתגוררים בני אדם.

מכרזי השלטון המקומי

פרסום מס' 152/86

להלן תקציר מכרזי הרשויות המקומיות

תנאי התשלום: כמפורט בגוף המכרזים. נוסח מלא של כל מכרז נמצא לעיון ברשות המקומית המפרסמת ובמרכז השלטון המקומי. מסמכי ומפרטי המכרזים ניתן לרכוש ברשות המקומית בסכומים הנקובים בטבלה. נוסח המכרזים — באחר־יות הרשות המקומית המפרסמת.

שם הרשות המקומית	מספר מכרז	מחיר מכרזים	שם המכרז	מועד אחרון להגשה	טלפון ומען לפרטים	ראש הרשות המקומית
ע. תל־אביב	199/86	60	הסעת ילדים למוסדות חינוך בעיר	23/4/86	מ. זכה, בנין העירייה, חדר 235	ש. להט
ע. בני־ברק	18/86	30	סלילת כבישים בשטח תב"ע 345	17/4/86	מח' עבודות ציבוריות, 701122	ב. אייזנטל
ע. בת־ים	13/86	20	קבלת הצעות לתקון ובדיקה מד־מים	21/4/86	מזכירות העירייה, חדר 220	א. קינן
ע. נתניה	55/86	70	ביצוע עבודות טאוט השבות בנתניה	28/4/86	מזכירות העירייה, רח' הרצל 15	י. אליאב
ע. נהריה	11/86	20	השכרת חנות בכניסה לחוף "גלי־גליל"	20/4/86	מח' מכבית, טל' 04־922121	ד. לבב
מ.מ. בית־דגן	3/86	40	פינוי וסילוק אשפה	21/4/86	מזכירות המועצה, 03־984215	א. הין
ע. כפר־סבא	220/86	250	ביצוע עבודות עפר, סלילת כבישים ומדרכות, אבני שפה ומערכת תיעול ברח' בן־יהודה	27/4/86	המח' לפתוח ולתחזוקה	י. ולד
מ.מ. בית־שאן	8/86		רכב לשאיבת קווי ביוב	14/4/86	מזכירות המועצה, 065־86221	ש. קליל
מ.מ. מעלות־תרשיחא	1/86	200	ספקי שבילים מדרכות וכבישים (מכרז חוזר)	15/4/86	מח' הנדסה, טל' 04־975649	ש. בוהבוט
מ.מ. מעלות־תרשיחא	2/86	500	ספורט ופתוח במרכז המסחרי	15/4/86	מח' הנדסה, 04־975649	ש. בוהבוט
מ.א. שפיר	2/86	100	עבודות פתוח אלפנה אבן־שמואל	15/4/86	מזכירות המועצה, טל' 055־82201	פ. אברהמי
מ.א. מרחבים			רהוטים מצילים בבריכת השחיה בכבוצים ... אוכל הנשיא ופארק הרשות	17/4/86	מזכיר המועצה, טל' 057־922118	ע. מור
מ.מ. בית־שאן	2/86		משרת מזכיר המועצה	20/4/86	מזכיר המועצה, טל' 065־86221	ש. קליל
ע. רעננה	4/86		משרת מנהל המח' לחינוך	17/4/86	מזכירות העירייה, טל' 052־22221	ב. הלפרין
ע. הרצליה	5/86		משרת מנהלת מדור רישוי באגף מהנדס העיר	15/4/86	מח' כ"א, סוקולוב 11 הרצליה	א. לנדאו

הוזז לבלבלה ובסוכר מרכז השלטון המקומי

صكنا من الاهل

כלכלה ועסקים

ירידה של 4.6% באבטלה במארס

מאת יונתן שרמן

סיפור קל הסתמן בנושא האבטלה בחודש מארס, ובראשונה מזה מספר חודשים נרשמה ירידה משית במספר המובטלים בהשוואה לחודשים קודמים.

בסך הכל, נרשמו בשירות התעסוקה בחודש מארס 24,082 מובטלים, בהשוואה ל־26,266 בפברואר — ירידה של 4.6 אחוזים.

ירידה דומה נרשמה גם במספר דורשי העבודה, שמספרם בחודש האחרון הגיע ל־45,219, בהשוואה ל־47,222 בפברואר (ירידה של 4.2 אחוזים).

להשלמת התמונה יש להוסיף, כי במארס היה גידול של 3 אחוזים במספר ההזמנות לעובדים. בסך הכל, הגיעו לשירות התעסוקה במרס 18,198 הזמנות לעובדים, לעומת 17,672 בחודש פברואר. שירות התעסוקה לא סיפק 4,347 הזמנות, ו־1,499 הזמנות הועברו ללשכות התעסוקה בשטחים.

במספר דורשי הבטחת הכנסה היתה ירידה של 6 אחוזים. מספרם הגיע ל־7,585 לעומת 8,075 בפברואר.

משירות התעסוקה נמסר, כי הירידה באבטלה היתה בכל הארץ, למעט בנפתי ירושלים ונצרת.

צבירה של 63 מ' דולר תאפשר הוזלת הדלק

מאת יהודה שרוני

צבירה של 63 מיליון דולר בקרן השוואת מחירי הדלק תאפשר הורדת מחירי הדלק לצרכן הישראלי עוד החודש — כך מעריכים גורמים במשרד האנרגיה. שר האנרגיה משה שחל הורה לעובדי משרדו להכין תחשיבים באשר לשיעור שבו ניתן יהיה להוזיל את הדלק.

ההערכה היא שניתן לבצע הורדת מחירים של 5—10 אחוזים. ההוראה לבדיקת האפשרות להורדת המחירים ניתנה על רקע המשך המגמה של ירידת מחירי הדלק בשוקי העולם. המחיר שמשלמת ישראל כעד חבית נפט עומד כיום על כ־12 דולר, ובמשרד האנרגיה מעריכים כי מחיר זה צפוי לרדת.

ישראל רוכשת כיום כשליש מיבוא הנפט ברכישות "כפוט", והיתרה מיובאת ממקסיקו, ממצרים ומנורווגיה.

שר האוצר יתמוך ככל הנראה בהורדת מחיר הדלק משיקולי מדד. מדד אפריל שיתפרסם באמצע מאי עלול להיות גבוה מהרגיל (האומדן מגיע עד 3 אחוזים), בגלל גורמים עונתיים. הוזלת מחירי הדלק עשויה להפחית את המדד בשיעור של 0.5—1 אחוז. אם תאושר הורדת המחירים, תהיה זו ההורדה השלישית במספר מאז תחילת השנה.

הרשות לני"ע תבדוק את התנהגות הבורסה בפרשת פיט

מאת יהודה שרוני

הרשות לניירות ערך מתכוונת לבדוק את התנהגות הבורסה בכל הנוגע לפרשת פ.י.ט.. בשלב ראשון פנתה הרשות לבורסה ודרשה ממנה את כל החומר הנוגע לפרשה, לרבות החומר הנמצא ברשותו של מבקר הפנים. דרישת הרשות לניירות ערך הועברה לבורסה על פי סעיף 51 לחוק ניירות ערך.

הרשות תבדוק כיצד קרה, שלמרות השמועות שנפוצו בשנים האחרונות על קשיים שחברת הנדרקים פ.י.ט. היתה נתונה בהם, לא נדלקו נורות אדומות במקומות המתאימים. כמו כן, בכוונת הרשות לברר כיצד ניתן למנוע הישנות מקרים כאלה בעתיד, אם על ידי חיזוק הפיקוח על חברי הבורסה ואם בשינוי בחקיקה.

ועדה מטעם הבורסה בודקת בימים את פרשת פ.י.ט.. תוך דיווח שוטף לדירקטוריון. בוועדת הבורסה חבר גם מבקר הפנים של הבורסה, העובד תוך שיתוף פעולה עם מפרקי החברה עוה"ד יוסי שגב ושמואל שפיגלמן. דירקטוריון הבורסה החליט בישיבתו האחרונה להאריך את השעייתה של פ.י.ט. מחברותה בבורסה.

ירדו מחירי אולמות בקריית המלאכה

עסקי נדל"ן / אריה לביא

סנה, חברת ההשקעות של בנק ספנות, הצליחה למכור בימים אלה את האולם האחרון שנותר בבעלותה בקריית המלאכה בתל אביב. בעסקה המשקפת היטב את מצבו של שוק הנדל"ן בימים אלה: האולם בשטח של 290 מ"ר נמכר לשותפות של רואי חשבון, לצורכי השקעה, במחיר של 300 דולר למ"ר.

לפני שנה וחצי, כאשר החליטה החברה למכור את נכסיה בקריית המלאכה, היא דרשה 420 דולר למ"ר אך נאלצה לרדת בהתמדה עד 300 דולר למ"ר. בממוצע מכרה החברה את השטחים תמורת 370 דולר למ"ר. בהנהלת ספנות אומרים, שהפער בין המחירים השונים משקף לא רק את מצב השוק אלא גם את מיקומו של כל אולם.

חברת סנה הקדישה מאמצים בשנתיים האחרונות למכור חלק גדול מנכסיה. לאחר השלמת מכירתם של הנכסים בקריית המלאכה, נותרו לחברה 300 מ"ר משרדים מושכרים בדיזנגוף סנטר. החברה מבקשת למכרם לפי 1300 דולר למ"ר, כך שתקבל בעבורם כ־400 אלף דולר. אך קונים במחיר זה אין. היו כמה הצעות לפי 1100 דולר למ"ר, אך בשלב זה סנה אינה ממהרת למכור ומצפה להתאוששות המחיר.

כמו כן, יש לחברה אולמות בפרויקט בקריית אריה בפתח תקווה, הכולל את ההיפרכל הדרום. הבנייה במקום זה הסתיימה לפני חודשים אחדים וסנה מציעה למכירה או להשכרה במקום שטח של 2000 מ"ר. החברה מצפה לקבל 500 דולר למ"ר במכירה, או 3 דולר למ"ר בהשכרה. לקונים יש אפשרות לקבל משכנתא למימון הרכישה.

חב' דנקנר מבקשת לפעול גם כקבלן

חברת הבנייה דנקנר מבקשת לפעול גם בתחום הקבלנות ולא רק ביזום של פרויקטים, כפי שפעלה עד כה. החברה עוסקת כיום בבנייה על עתודות קרקע גדולה שיש לה בחולון וכמו כן מנהלת פרויקט עם סולל בונה בנוגע בנייה בתל אביב בקרן הרחובות ארלוזורוב ואדם הכהן.

רפי ביסקר מנכ"ל דנקנר בנייה ופיתוח מסר ל"הארץ", שהחברה החליטה לנצל את התשתית שלה כדי לפעול גם כקבלן בעבור חברות בנייה אחרות, וכבר מתנהלים מגעים עם כמה גורמים. בימים אלה נרשמה דנקנר כקבלן המסוגל לבצע פרויקטים בלתי מוגבלים בסכום. ביסקר טוען, כי למרות שפל המחירים

רפי ביסקר: אפשר להרוויח בקבלנות

שבהם נמצים כעת קבלנים לעבוד, אפשר להיות רווחים בתחום הקבלנות על ידי ניהול נכון.

בימים אלה מתחילה דנקנר לבנות את חלקו השלישי של הפרויקט למגורים בקריית בן גוריון בחולון. החברה מתחילה בבניית בניין בן 54 דירות. מבין 205 יחידות הדיור המתוכננות בשלב זה. עד כה נמכרו 30 מדירות אלה. כך בכה, משלימה החברה פרויקט של 68 דירות בקריה זו; מתוכו כבר נמכרו 64 דירות.

שלב מציעה מגרש ברח' יגאל אלון

קואופרטיב התחבורה שלב מקדיש מאמצים למכור מגרש בשטח של 8 דונמים הנמצא ברחוב יגאל אלון 52 (גיבורי ישראל בעבר) בתל אביב. הקואופרטיב חייב לשלם סכום גדול בעקבות משפט שהוגש נגדו, וזו אחת הסיבות להחלטה לממש נכס זה.

על מגרש זה היה בעבר המוסך של חברת שלב, ומאחר תקופה נישארו בו מבנים אחרים. היעוד של המגרש לפי תכניות בניין ערים המאושרות של תל אביב, הוא משרדים ותעשייה קלה. הקואופרטיב מבקש 500 אלף דולר לדונם, כלומר ארבעה מיליוני דולר בעבור המגרש כולו. הקואופרטיב מנסה זה חודשיים למכור את המגרש, אולם בשל המשבר בענף הנדל"ן לא נמצאו קונים. רק באחרונה סיים הקבלן שלום בלושטיין בנייתו של בניין משרדים על מגרש סמוך. הקבלנים חוששים מבניית בניין נוסף בתקופה הקרובה.

ציפיות מופרזות בקו"ח

האופטימיסטים בהנהלת קופת חולים מקווים לקבל בעבור 580 דירות השירות של הקופה 25 מיליון דולר, כלומר בממוצע 50 אלף דולר לדירה. נראה שהסיכויים לקבל מחיר זה קלושים ואף פחות מכך.

מרבית הדירות של קופת חולים נמצאות סמוך לבתי חולים כמו סורוקה בבאר שבע, בית החולים המרכזי בעפולה, בית החולים פוריה ליד טבריה. המחירים במקומות אלה נמוכים בהרבה מהממוצע שמצפה קופת חולים לקבל.

כך למשל, מחיר דירה של שלושה חדרים בבאר שבע מיד שנייה הוא 25 אלף דולר. בעפולה דירה חדשה חמישה חדרים נמכרת בפחות מ־40 אלף דולר, ובטבריה מחירן של דירות שלושה חדרים אינו עולה על 22 אלף דולר. לכן סביר להניח שבעבור כל אותן דירות לא ניתן יהיה לקבל גם 15 מיליון דולר. יצוין, שאנשי הוועדים של קופת חולים דורשים ששכר הדירה ששילמו בעבור דירות אלה יופחת מערכן הנוכחי של הדירות.

שוק הסחורות

מפולת במחירי הקפה

המסחר בקפה בשבוע האחרון התאפיין בהיצעים גדולים אשר הביאו לירידת מחירים תלולה משך מרבית ימי השבוע. בסוף השבוע הסתכמה הירידה ב־125 לישט"ב מחיר הקפה עתידי לחודש יולי.

מפולת זו לא נבלמה אף לאחר שביום חמישי האחרון הודיעה ארצות הברית, כי היא אינה מתכוונת לפרוש בשלב זה מארגון הקפה הבינלאומי. במשפט האמריקאי גבוה בחודשים האחרונים הדרישה לפרוש מהארגון, כחלק ממדיניות כוללת של ארה"ב שלא להשתתף בכל ארגון המנסה לווסת מחירים. אבל בסופו של דבר, החליט הממשל להימנע מפרישה, כדי שלא לזעזע את מערכת יחסיו עם יצרניות הקפה הדרום־אמריקאיות הגדולות ובמיוחד עם ברזיל.

הסוכר ממשיך להתייקר בהתמדה, ועם חידוש המסחר עלה מחירו ל־213.5 דולר — שיא של 56 החודשים האחרונים — לפני שהתייצב על 205 דולר לטונה. הדעה הרווחת בשוק היא, שמחיר הסוכר ימשיך לעלות בגלל הירידה הצפויה בתפוקת הסוכר בארצות השוק האירופי המשותף והמפיק הגדול בביקושים בשנה הקרובה.

בשוק המתכות הבסיסיות נרשמה בשבוע האחרון מגמה מעורבת. מצד אחד, בלט המשך המגמה של ירידת מחיר האלומיניום, ומצד שני, הקפיץ גל ביקושים את מחיר האבץ ב־11.50 לישט"ב לטונה. העלייה במחיר האבץ מוסברת בשביתות כורים בארצות הברית, המשביתה שלושה מכרות חשובים, וכן בהודעת חברות השיווק האירופיות הגדולות שהן מעלות את מחירי המכירה של האבץ לצרכנים.

בשוק המתכות היקרות נרשמה בשבוע האחרון ירידה חדה הן במחיר הזהב והן במחיר הכסף. משקיעים אשר הסתמכו על מתכות אלה בתקופה שנראתה להם כתקופת מיתון, החלו למכור את השקעותיהם, מתוך אמונה שהעולם המערבי עומד כיום בפני תיעוש וצמיחה.

	מחיר סגירה	שינוי שבועי	1985/6 גבוה	1985/6 נמוך
אלומיניום (לישט"ב לטונה)	798	-9	1043.5	656
נחושת (לישט"ב לטונה)	983	-1.75	1339	914
בדיל (לישט"ב לטונה)	—	—	10325	8507.5
עופרת (לישט"ב לטונה)	256	+6.75	391.5	246.50
אבץ (לישט"ב לטונה)	447	+11.5	857.5	372.5
זהב (דולר לאונקיה)	335.25	-8.5	362	284.7
כסף (פני לאונקיה)	351.50	-26.50	576.9	347.65
קקאו (לישט"ב לטונה,עתידי)	1418.5	-1	2266.5	1415
סוכר גולמי (דולר לטונה)	205	+1	213.5	82
קפה (לישט"ב לטונה,עתידי)	2379.0	-125	3007	1487.5
גומי (פני לק"ג)	56.60	-1.25	70	55
גרעיני סויה (דולר לטונה)	156.5		255.4	207.5
כותנה (סנט לליברה)	49.80	-0.40	71.95	43

פינת המס / נחום פיידקס

תשלום באפריל משחרר מריבית והפרשי הצמדה

פקודת מס הכנסה מבחינה בין כמה סוגי תשלומים על חשבון המס הנגיע. במהלך שנת המס משלם הנישום מס באמצעות ניכוי במקור על הכנסותיו השוטפות או באמצעות מקדמות על חשבון השנה השוטפת. לאחר תום השנה מגיש הנישום הדו"ח השנתי ונערך חישוב המס המגיע על־פיו. אם יש יתרה לחובתו של הנישום, עליו לשלמה עם הגשת הדו"ח. בשלב מאוחר יותר ייתכן חיוב נוסף לאותה שנת מס, אם וכאשר תיערך שומה וההכנסה שתיקבע לפיה תהיה גבוהה מזו שצוינה בדו"ח.

מי שמשלם לאחר תום שנת המס הפרשים המגיעים ממנו על פי הדו"ח או השומה, מתחייב בריבית או בהצמדה שמתום שנת המס ועד לתשלום בפועל.

על מנת לעודד נישומים להקדים בתשלומי המס המגיעים על פי הדו"ח, קובע החוק שמי שישלם סכום כספי על חשבון השנה שנסתיימה, וזאת תוך חודש ימים מתום שנת המס (או מתום תקופת שומה מיוחדת), יהיה פטור ממלוא הפרשי ההצמדה והריבית. במלים אחרות: מי שישלם עד סוף אפריל 1986 תשלום על חשבון המס לשנת המס 1985, לא יחויב בעבור התקופה מ־1.4.86 ועד לתשלום בריבית או בהצמדה.

החוק כפי שהוא בתוקף כיום, מעניק גם הנחות קטנות יותר למי שמשלם במאי או ביוני, אך האוצר עומד להגיש הצעת חוק שתבטל הנחות אלה. מאידך, אין כל כוונה לבטל את הפטור בעבור התשלומים באפריל.

הפטור חל רק על סכומים שתשלומם לא נדרש במשך השנה, והוא לא יחול למשל על מי שישלם באפריל את יתרת המקדמות שנדרש לשלמן ולא שילם במועדן. כמו כן, לא יחול הפטור על מי שחייב חוב כלשהו למס הכנסה בעבור המס שניכה או צריך היה לנכות במקור ולא העבירו לאוצר. מאחר שהריבית הפיסקלית גבוהה מזו המקובלת בשוק, והיא גם אינה מותרת לניכוי כהוצאה לצורכי מס, כדאי בדרך כלל לנצל את האפשרות ולהשלים עד סוף אפריל את תשלומי המס המגיעים לפי הדו"ח השנתי. לשם כך צריך כמובן לערוך את חישוב המס. חישוב זה נערך בשני שלבים: קביעת ההכנסה החייבת במס וחישוב המס החל עליה. הנציבות פירסמה לוחות חישוב שנתיים, שניתן להעזר בהם לחישוב המס כאשר ההכנסה החייבת כבר חושבה. השלב של חישוב ההכנסה קשה יותר, ובמרבית העסקים הוא נמשך הרבה יותר מאשר חודש ימים. ניתן כמובן לערוך חישוב משוער ולשלם את המגיע לפיו, ואילו את הדו"ח הסופי להגיש במועד מאוחר יותר. ניתן גם לשלם חלק מהסכום ולזכות בפטור על אותו הסכום שישולם. בכל מקרה של תשלום מסוג זה, צריך להקפיד שהתשלום יירשם במחשב מינהל ההכנסות כתשלום על חשבון שנת המס הנכונה, דהיינו ש.מ. 1985.

בעריכת אברהם טל

השבוע בוול סטריט

שערי הסגירה בבורסת ניו־יורק ביום ו'

(השינויים לעומת השבוע הקודם)

מדד דאו ג'ונס	1739.22	-82.49
מדד תחבורה	800.29	-28.38
מדד שירותים	189.88	-12.20
מחזור שבועי בנ.י.	786,290,000	
זהב	335.40	-7.70
כסף	5.25	-0.21

מניות ישראליות בארה"ב המותרות לישראלים

ביי"ר־הרדה	11½	½
אליגנט	2⅞	-⅛
אי. סי. איי.	6	-¾
אלוה	8⅞	-⅛
אלביט	3	+⅛
עד לבה	12¾	-1
אינטליגנט סיס.	4⅛	—
אינטרפארם	5	—
ת. לייזר	14⅝	+¼
אפטרוטק	7½	-1½
סייטקס	7¼	—
תאדוכים	3¾	—

הנתונים נמסרו באדיבות משרד ד"ר בועז כריק וחברת אוסקר גרוס ובנו.

מניות הדאו ג'ונס

אלומיניום אמ.	42⅛	-1⅜
אלייד כמיקלס	50⅞	-1
אמ. בראנד	50⅝	-1
אמ. קאן	72½	-4⅛
אמ. אקספרס	65⅝	-3⅛
אמ. טי.טי	22⅛	-⅛
בתלהם סטיל	18⅝	-1⅛
דו פונט	72¾	-2¼
א. קודאק	59⅝	-3⅛
אקסון	55¼	-1
ג'נרל אלקטריק	75⅝	-2⅝
ג'נרל פודס	110⅝	-8⅛
ג'נרל מוטורס	80⅝	-7⅛
גודייר	34⅞	-2⅛
איבי.אם.	149¼	+¼
אינ. הרבסטר	9¼	-2⅛
אינ' פייפר	60⅛	-1¾
מרק	168½	-1¼
מינסוטה מ.	100	-6⅛
אינקו	15⅝	-½
אוונס אילינויס	68	-3½
פרוקטר ג.	73⅞	-1
סירס	47⅞	-2¾
שברון	37¼	-⅛
טקסקו	29⅞	-½
יוניון קרבייד	20⅝	-1¼
יונייטד טק.	52⅝	-¾
יו.אס.סטיל	21	-1⅛
ווסטינגהאוס	54⅞	-1⅞
וולוורת	73⅛	-3⅜

מכירות חיסול?

מאת שולה פרומר

באו ספטמבר 1985 רשם שוק המניות האמריקאי שיאים שלא זכורים כדוגמתם. במרוצת חצי השנה האחרונה צבר מדד דאו ג'ונס עליה של 550 נקודות ושבר ביום ה' 27/3 שיא של כל הזמנים — 1841.

מדדי התחבורה והשירותים הציבוריים רשמו אף הם שיאים על רקע הירידות החריפות במחירי הדלק ועליות חזקות בשוקי האג"ח.

מנקודת מבט של סוף שבוע המסחר הנוכחי נוצרת תחושה שבורסת המניות האמריקאית עומדת על סף פרשת דרכים: התפישה הכללית השוררת בשוק היא, שלפנינו — סוף סוף — מגמת מימוש, וליתר דיוק — מגמת תיקון רבת עוצמה שנצפתה זמן רב. מומחים טוענים שמגמת השוק מתהפכת, והמכירות הטכניות צופות לעבר גבול ה־75—1650. זהו "תיקון בריא", כמאמר אחד המומחים בוול־סטריט.

שבוע המסחר מתחיל בסוף נמוך אם כי מחזורי המסחר כבדים מהרגיל. לקראת אמצעו נרשמים היצעים אדירים היוצרים לחץ וירידות מסיביות במדד דאו ג'ונס. חלק ממגמת התיקון נובע מפעולות ארביטראז' כנגד מכירות של מדדים עתידיים, אך הקטליזטור העיקרי הוא מימוש רווחים.

השוק מתעלם מחוסן של שוק האג"ח ואפילו תחזיות של הנרי קאופמן, כלכלנה המפורסם של "סלומון ברדרס" לגבי קיצוץ קרוב בשערי הדיסקאונט ריט, אינן מצליחות לעמוד בפרץ. נראה שזוהי מגמת המימוש הרצינית ביותר הנרשמת בגל ה"בול מרקט" בששת החודשים האחרונים. מרבית הסקטורים המובילים נפגעים: בלו צ'יפס, מחשבים, טכנולוגיות גבוהות. אינדיקטור חשוב לצפיית המשך המגמה הוא מכירות החיסול בקרב המניות המסוכנות (בלשון מקצועית — מניות סוג ב').

גם בקבוצת הישראליות המותרות להשקעה מתבטאת האווירה הכללית של השוק והמגמה המובילה היא מגמת ירידה; מבין הבולטות: מפעלי בייר הרדה, אי.סי.אי, עד לבד האופטרוטק.

חברה נוספת מצטרפת לקבוצת המותרות להשקעה על ידי ישראלים: אושר טכנולוגיות. מחיר הסגירה ליום המסחר האחרון: 1/4 8 1/2—8 דולר למניה, תוך פעילות איטית.

לחברנו אביגדור ברתל

ממקימי תעשיית הנפט והפטרוכימיה בישראל

שפע ברכות לרגל קבלת תואר יקיר חיפה

הנהלת בתי זיקוק לנפט בע"מ

וציבור העובדים.

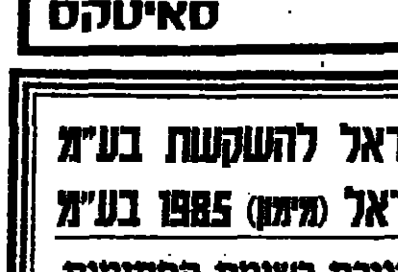

חפוס את 2 העולמות מחשב IBM PC/AT ומערך התוכנה 'קום' ניהולית

קום ניהולית – תוכנת רב־משתמשים לניהול עסקי/תעשייתי ה...

המותקנת ומאפשרת חיבור עד 10 תחנות עבודה למחשב IBM PC/AT, למילוי משימות זהות או שונות במקביל.

בקום לא רק מבטיחים, זה עובד!!

רב משתמשים זה אנחנו

קום שירותי תוכנה בע"מ

דרך הרצליה 41, ת"א

טל. 476179, 03-499588

COM

סאיטקס מו"פ (1985) בע"מ

חברה-בת של סאיטקס קורפוריישן בע"מ

סאיטקס מו"פ (1985) בע"מ ("החברה"), מודיעה בזאת כי לאור היענותו של חתימות יתר להנפקה על־פי תשקיף החברה ליום 3.12.85, קבעה החברה את שיטת ההקצאה והחלוקה של יחידות כמפורט להלן:

בקשות לרכישת יחידות שנתקבלו עד ליום 30.3.86 ועד בכלל (עד בנולאן), בקשות לרכישת יחידות שנתקבלו ביום 31.3.86 (עד תלקית) – החברה תקצה בגין כל בקשה כאמור יחידות בכמות השווה לשיעור של 24.2% נוסף כל היחידות שהוזמנו באמצעות אותה בקשה.

החברה מודה לציבור על האמון אשר נתן בה

סאיטקס

אפריקה ישראל להשקעות בע"מ

אפריקה ישראל (מימון) 1985 בע"מ

הודעה על סגירת רשימת החתימות ועל תוצאות ההנפקה

עפ"י תשקיף החברות מיום 27 במארס 1986

עפ"י תנאי התשקיף הוצעו לציבור 802 יחידות הכוללות על אחת:

1,175 דולר סכום נקוב אגרות חוב (סדרה 1) המונפקות ע"י אפריקה ישראל (מימון) 1985 בע"מ.

50 כתבי אופציה (סדרה 5) המונפקים ע"י אפריקה ישראל להשקעות בע"מ.

המחיר ליחידה הוא סכום בשקלים חדשים השווה ל־1,255 לפי השער היציג של הדולר.

ביום 4 באפריל נתקבלו מהציבור 813 הזמנות לרכישת 8362 יחידות מההנפקה בתמורה כספית כוללת של 15,674,478 שקל חדש, שווה ערך ל־10,494,428 דולר. דהיינו חתימות יתר של פי 10.4. נוכח זה נסגרה רשימת החתימות באותו יום.

לאור חתימות היתר ובהתאם להוראות הבורסה, החליטו החברות להקצות למזמינים 10.55% מהמוזמנים, אך לא יותר מ־15,033 שקלים חדשים בגין כל הזמנה.

אגרות החוב וכתבי האופציה ירשמו בנפרד בבורסה לניירות ערך בתל־אביב החל מיום ה' ה־10.4.86.

החברה מודה לציבור על האמון שנתן בה.

6.4.86

עוד רכבת ליצוא

קבוצת איתנית החלה ליצא בימים אלה צנורות באורך של כ־600,000 מטר לחברת הטלפונים הלאומית של קפריסין. שווי העסקה במליון דולר. היצוא ישתרע על פני כ־10 חודשים באופן רצוף. על הפרק מספר הזמנות נוספות ליצוא.

על מפעלי קבוצת איתנית נמנים מפעלי צמנט־סיבי ומפעל לצנורות PVC בנהריה, מפעל תגיב בפתח־תקוה, מפעל אסמקו בכרמיאל ומפעל מכשירים במעלות.

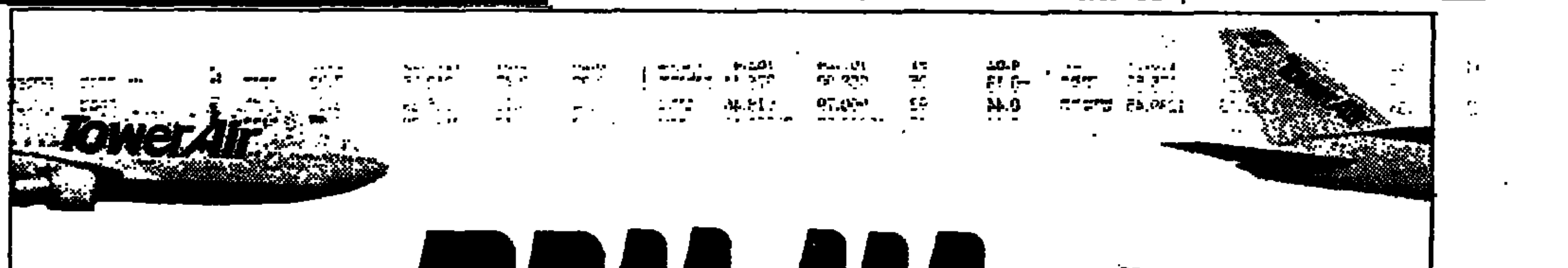

ת"א ניו·יורק ת"א

$749*

אין צורך לשלם יותר

כשניתן להגיע לניו־יורק בנוחיות מירבית במטוס הג'מבו 747 של טאואר איר.
חברת התעופה האמריקנית מפעילה זה 5 שנים ברציפות
טיסות סדירות בקו ת"א–בריסל–ניו־יורק.
לבחירתך, טיסות לילה הנוחתות בניו־יורק בבוקר
או טיסות בוקר המגיעות אחרי הצהריים.
אין גם צורך להדגיש את השרות המצוין הניתן על ידי אנשי הצוות
האדיב והמיומן של טאואר איר (ביניהם דוברי עברית).
הארוחות בטאואר איר כשרות וטעימות וכן ניתן להזמין
ארוחות גלאט כשר או צמחוניות.

לאנשי העסקים...

טיסה במחלקת העסקים CAPTAIN DECK (בסיפון העליון),
שבה 16 כורסאות מרווחות בלבד, שרות אישי ונינוח,
תנעים את טיסתך ותביאך רענן לפגישות בניו־יורק.

וזאת בתוספת של 99 $ בלבד לכיוון אחד.

... ועוד הטבה לנוסע בטאואר איר: מחירים מיוחדים בטיסות פנימיות בארה"ב.
לדוגמא: 4 טיסות ב־150 $ – טיסות ללא הגבלה: 369 $

טיסה נעימה ב־ TowerAir

* כפוף לתנאים ולאישור ממשלתי.

שאל את סוכן הנסיעות שלך או הכנס אלינו.
רח' הירקון 78 ת"א. טל. 03-659421

מוקד (1973) - חברה לחקירות
חקירות
כלכליות | מהימנות עובדים | הונאות
מעבדת פוליגרף – מכונת אמת
רח' נטעה 5, תל-אביב 64108 טל. 244380, 244388, 244391

גלגל הבורסה / יהודה שרוני

מגמת מעורבת בפתיחת שבוע המסחר

שבוע המסחר בבורסה נפתח אתמול, במגמת מסחר מעורבת. במניות הבכורות הופיעו בדרך כלל היצעים שנקלטו תוך ירידות שערים קלות או ללא שינוי שער. בניירות ערך דלי סחירות היו תנודות השערים חריפות יותר. סוחרי הבורסה גילו אדישות-מה למתרחש והמסחר היה חלש. חלק מההיצעים במניות הבכורות מוסבר בנטיה למימוש רווחים. היצעים אלה נקלטים על ידי קרנות הנאמנות שהסולידיות בהן צברו גם אתמול כספים. מחזור המסחר במניות חופשיות ירד בהשוואה לשבוע שעבר והסתכם ב-4.2 מיליון דולר.

	מדד יומי	שינוי ב-%
מדד מניות כללי	114.99	+0.11
כללי ללא בנקים	131.16	+0.13
מדד אג"ח כללי	103.38	-0.52
אג"ח צמוד מדד	103.20	+0.46
אג"ח צמוד מט"ח	101.44	+0.75

אי.די.בי. ממשיכה לעלות

מגמת עליות השערים במניות אי.די.בי. התחדשה כשמניית הבנק עלתה ב-0.8 אחוז. ביקושים קטנים למניות בנק הפועלים והסטוק של כלל סופקו ללא שינוי שער. הקליינטים העיקריים של מניות ההסדר הם כיום קרנות הנאמנות שמנהליהן סבורים כי מניות אלה עדיין אטרקטיביות להשקעה ברמות הנוכחיות של תשואה לפדיון. מחזור המסחר במניות ההסדר הסתכם אתמול ב-2.2 מיליון דולר.

	תשואה שנתית ריאלית ב-%
בל"ל 0.1	11.68
הפועלים ש	11.71
אי.די.בי. רג	11.27
דיסקונט א	11.35
המזרחי ש	11.43

קונים בלבד במניות יעסור

הפעילות הספקולטיבית במניות יעסור נמשכה גם אתמול כששתי ניירות הערך של החברה נרשם שער קונים בלבד. מניות אלה עלו בחודשים האחרונים בלמעלה מ-100 אחוז. מניית בנק ארנים עלתה ב-10 אחוז. בנק לבניין פירסם אתמול את התוצאות העסקיות שלו לשנת 1985 שהצביעו על רווח של 280 אלף ש"ח לעומת רווח של 124 אלף ש"ח בשנה קודמת. הפעילות בניירות ערך המזוהים עם קבוצת בטוחה נמשכה גם אתמול. כך, למשל, עלתה מניית חברת הביטוח ארדם ב-7.9 אחוז, ומניית אזורים עלתה ב-6.3 אחוז.

חברת נחושתן הודיעה אתמול על מינויו של יחיאל גוטמן כיו"ר מועצת המנהלים של החברה. כמו כן מונו דירקטורים חדשים. מניית החברה בת 0.1 שקל עלתה אתמול ב-10 אחוז. בעל המלאי במניית קוזר הספקה 0.1 הודיע, כי לא ימשיך להפקיד מלאי של מניות לצורך הבטחת המסחר הסדיר. המסחר במניות החברה יחודש ביום ג', והיא תסחר פעם בשבוע עד להודעה חדשה. אפיק הודיעה, כי בליך חגי, סלנט יורי, וגרוזנציקי ירחם חדלו לכהן כדירקטורים בחברה. במקומם מונו לבמפי דוד, אוריאל לין, ופרי ישראל.

התחמטות יתר של פי 10 להנפקת משאבים

להנפקת איגרות החוב של חברת משאבים מקבוצת בנק המזרחי בהיקף של 7 מיליון דולר נרשם בסוף השבוע ביקוש הגבוה פי עשרה מהיקף ההנפקה הראשונית. עקב כך יאלצו 699 המזמינים להסתפק בהקצאה חלקית של 9.85 אחוז מהיקף הזמנתם הראשונית. נציין כי באחרונה נרשמים ביקושים גדולים להנפקות איגרות החוב. הדבר מוסבר בנהירת המשקיעים לאפיקים צמודי מדד. בשוק איגרות החוב נרשמו ביקושים שהביאו לעליות שערים עד 3 אחוז לאגרות החוב ארוכות מועד. עליות מתונות יותר נרשמו לאיגרות החוב הדולריות. מחזור המסחר באגרות החוב הסתכם ב-4.2 מיליון דולר. היקף הפעילות במק"מ היה אתמול גבוה יחסית והסתכם ב-12.1 מיליון דולר.

הנפקה	ימים לפדיון	שער	תשואה חודשית
426	2	99.91	1.38
436	9	99.57	1.47
446	16	99.25	1.44
516	24	98.85	1.46
526	30	98.45	1.60
536	38	98.05	1.59
546	44	97.60	1.69
556	51	97.30	1.65
616	58	97.05	1.58
626	65	96.70	1.58
636	72	96.35	1.58
646	79	96.00	1.58

הודעות הבורסה

* אלקטרה הפסידה בשנת 1985 3.75 מיליון ש"ח לעומת הפסד של 3.2 מיליון ש"ח בשנה קודמת.
* הדר הרוויחה 1.52 מיליון ש"ח לעומת הפסד של 1.15 מיליון ש"ח אשתקד.
* מקומים ומיטורים רכשה בעיסקה מחוץ לבורסה 26 אלף ש"ח ע.נ. מניות סולל בונה במחיר של 7300 נקודות.

שערי קרנות הנאמנות

הקרן	מחיר יחידה	מחיר פדיון	השינוי נקודות	השינוי היומי אחוזים
אב	3783.50	3730.54	5.68	0.15
אבוקה	28679.48	28397.44	242.39	0.86
אביב	30055.10	29783.82	45.45	0.15
אגוז	195.42	191.59	0.66	0.35
אודי	1273.17	1247.91	4.86	0.39
אודם	1591.12	1562.21	6.16	0.40
אופיר	1477.52	1448.17	3.25	0.22
אור	420.07	411.28	-2.53	-0.61
אורין	162.87	159.56	0.37	0.23
אורלי	19964.21	19722.48	78.22	0.40
אורן	575.37	564.09	1.96	0.35
אייל	2867.89	2813.33	-8.47	-0.30
איילת	3865.60	3780.36	9.29	0.25
אירים	4070.50	3980.37	21.00	0.53
איתן	555.67	544.16	1.56	0.29
אלון	495.84	485.46	1.72	0.36
אלמוג	568.97	557.79	2.52	0.45
ארז	636.74	624.68	0.08	0.01
אש	115.99	113.42	0.53	0.47
אשל	167.54	164.27	0.42	0.26
אתרוג	188.43	186.58	0.25	0.13
בדולח	1634.75	1604.09	7.58	0.47
ברוש	365.91	358.77	-0.40	-0.11
ברק	376.22	368.80	0.20	0.05
ברקת	770.93	755.84	5.83	0.78
גביש	1109.38	1087.92	1.39	0.13
גבע	821.30	808.96	3.36	0.42
גורן	559.16	548.31	1.77	0.32
גיא	7593.90	7476.89	25.19	0.34
גיל	2182.05	2140.69	-2.83	-0.13
גלית	500.32	496.00	1.18	0.24
דוכיבך	271.00	268.34	-0.55	-0.20
דוכיפת	529.70	519.38	9.26	1.82
דלב	197.18	193.01	0.30	0.16
דורון	1199.10	1175.59	2.34	0.20
דותן	217.22	212.95	0.47	0.22
דלית	393.64	385.89	0.16	0.04
דרור	3225.39	3162.28	-6.12	-0.19
דקל	264.72	259.59	-0.67	-0.26
הדס	27729.16	27482.95	146.07	0.53
הדר	392.12	384.41	0.80	0.21
הבית	2451.36	2397.33	-1.72	-0.07
זוהר	15439.23	15208.94	33.15	0.22
זית	14792.60	14573.36	51.83	0.36
זמיר	636.44	624.32	1.69	0.27
חוחית	135.93	132.95	0.96	0.73
חליפין	106.83	106.31	0.18	0.17
חלמיש	548.10	537.13	2.02	0.38
חן	106.01	105.59	0.17	0.16
טופז	1180.18	1153.04	4.36	0.38
טל	4070.07	4016.60	-4.30	-0.11
יגל	617.70	605.67	2.18	0.36
יהלום	1519.92	1491.89	-0.23	-0.02
ישרית	31431.82	31162.71	21.38	0.07
יערה	532.98	521.26	1.74	0.33
כוכב	733.08	719.16	-0.34	-0.05
כחל	123.59	121.17	0.26	0.22
כלנית	435.89	427.31	0.70	0.16
כפנית	628.88	622.50	5.75	0.93
כרמל	116.88	115.36	0.63	0.55
כתר	893.04	881.86	5.92	0.68
להב	3366.38	3302.87	-1.33	-0.04
לפיד	9748.76	9558.47	64.03	0.67
לקט	1429.31	1400.51	6.38	0.46
לשם	752.61	737.32	2.80	0.38
מבחר	938.41	919.92	3.62	0.40
מגמה	2663.50	2638.10	16.00	0.61
מגן	202.77	199.90	0.91	0.46
מגוון	2540.00	2517.20	4.50	0.18
מגל	592.75	581.32	2.22	0.38
מור	1146.60	1130.80	0.70	0.06
מורן	614.21	608.54	-0.79	-0.13
מטח	24051.12	23422.46	98.99	0.42
מיטר	730.85	716.89	3.35	0.47
מעוף	2968.80	2912.50	5.90	0.20
מעיין	650.95	638.63	2.72	0.43
מקשה	782.47	767.24	33.91	4.62
מרגלית	976.44	958.00	-1.25	-0.13
מרום	918.46	900.79	3.92	0.44
נגוה	20232.12	19929.37	7.35	0.04
נופך	594.87	583.75	-4.18	-0.71
נטע	358.76	354.33	0.57	0.16
נילי	3786.91	3731.84	-27.06	-0.72
סביון	434.34	425.80	0.33	0.08
סגולה	117.62	115.27	-0.06	-0.05
סלע	785.92	770.15	3.43	0.45
סנונית	546.48	535.79	1.62	0.30
סער	591.47	580.55	0.99	0.17
ספיר	544.07	541.36	4.91	0.92
עופר	624.40	613.00	-0.09	-0.01
עידית	1623.97	1592.89	1.35	0.08
עידן	5595.57	5513.56	25.19	0.46
עבר	1202.23	1175.37	2.61	0.22
ענת	1993.15	1977.40	-7.55	-0.38
עפרוני	528.32	516.68	1.10	0.21
ערמון	153.85	150.84	0.28	0.19
פיא	1196.93	1173.76	1.25	0.11
צבר	547.48	536.80	1.33	0.25
צפית	518.44	508.30	2.14	0.42
צמיר	819.16	801.42	4.30	0.54
צמרת	6070.69	5982.33	13.60	0.23
צורת	1483.97	1455.88	1.47	0.40
קלע	1651.25	1642.99	0.51	0.03
רונית	15264.03	15144.39	-96.90	-0.64
רקפת	505.43	495.48	-0.51	-0.10
רשף	654.58	640.58	3.08	0.48
שביט	613.60	601.65	1.47	0.24
שחם	843.17	822.98	9.83	1.21
שירה	30621.97	30024.41	-70.96	-0.24
שמיר	65933.36	64630.97	190.27	0.30
שנהב	523.08	518.07	-2.41	-0.46
שסק	557.31	543.76	0.89	0.16
שקד	162.44	159.19	0.31	0.20
תאנה	170.00	168.35	-0.43	-0.25
תבור	717.42	707.38	0.49	0.07
תדהר	355.52	353.74	-0.46	-0.13
תהילה	102.32	100.08	0.74	0.74
תירוש	392.00	388.69	0.77	0.20
תפוז	178.09	174.59	0.55	0.32
תמה	175.55	174.24	0.84	0.48
תרשיש	1239.45	1215.13	4.84	0.38
תשרי	367.19	361.78	2.25	0.63

שערי אגרות החוב

3% מלווה מדינה (100% הצמדה)

סדרה	שער	שינוי בנק'
3601	31504	-190
3602	29143	-23
3603	26947	-179
3604	24292	-84
3605	22101	+36
3606	20823	+34
3607	19353	+31
3608	18315	+30
3609	17284	+154
3610	15586	+141
3611	15054	+135
3612	14909	+137
3613	13885	+23
3614	13323	+22
3615	12297	+20
3616	11254	+19
3617	10589	+18
3618	10045	+17
3619	9240	+15
3620	8721	+15
3621	8282	+14
3622	7466	+12
3623	6996	+10
3624	6721	+11
3625	6195	+59
3626	5730	+56
3627	5313	+52
3628	4873	+82
3629	4565	+78
3630	4315	+75
3631	3958	+40
3632	3727	+39
3633	3520	+37
3634	3172	+95
3635	3000	+90
3636	2948	+89
3637	2708	+36
3638	2521	+34
3639	2308	+32
3640	1845	-51
3641	1597	-45
3642	1442	-19
3643	1251	-16
3644	1172	+35
3645	1057	+32

4.25% מלווה מדינה

סדרה	שער	שינוי
3701	851.9	+5.4
3702	669.3	+20.5
3703	589.1	+15.4
3704	504.4	+13.3
3751	258.1	+0.7
3752	105.9	-1
3753	101.4	-1
3901	94.2	+0.6
3902	89.6	+0.6
3903	88.9	+0.6
3904	87.4	+0.5

4.25% שג"א

סדרה	שער	שינוי
4102	109.7	+0.2
4103	105.2	+0.1
4104	101.8	+0.2
4301	103.2	+1.9
4302	98.3	+1.9
4303	97.6	+2
4304	96	+1.9

4% מלווה פיתוח (90% הצמדה)

סדרה	שער	שינוי
3106	244500	+500
3107	243402	+2
3108	230900	+200
3109	227500	-500
3110	226000	— —
3111	223100	— —
3112	218000	-600
3113	220001	+1
3114	214800	— —
3115	212000	-500
3116	204200	— —
3117	212650	+50
3118	204600	+100

4%, 6%, 7% פיתוח (80% הצמדה)

סדרה	שער	שינוי
3201	176200	— —
3202	177800	-600
3203	174000	— —
3204	171000	+2000
3205	170000	+1000
3206	165000	— —
3210	160200	+200
3211	161000	— —
3212	158900	— —
3213	151000	— —
3214	145200	— —
3501	144000	— —
3502	142800	— —
3503	127600	— —
3504	126000	— —
3505	122000	— —
3521	122664	-12
3524	111063	-59
3522	117874	+200
3523	111340	+189
3525	108602	-592
3526	113259	-586
3527	110995	-577
3528	108036	-592
3529	108022	+413
3530	105498	+404
3531	105208	+411
3532	102127	+399
3533	101964	+405
3534	96148	+384
3535	96614	+1182
3539	91011	+1140
3536	96048	+615
3537	95937	+616
3538	90300	+581
3540	90101	+593
3541	87056	+573
3542	86914	+585
3543	82669	+558
3544	82881	+356
3546	80823	+353
3547	80636	+352
3548	80544	+353
3550	76329	+339
3551	76021	+339
3545	80353	+138
3549	75878	+131
3552	69617	+119
3554	69459	+99
3555	69459	+99
3553	69194	+195
3571	62589	+199
3556	66338	+95
3558	69153	+118
3559	66704	+114
3560	63117	+107
3561	62935	+108
3557	69620	+119
3572	63251	+108
3573	62885	+108
3574	57984	+99
3577	57921	+99
3578	53503	+91
3575	57782	-75
3576	57615	-75
3579	53163	-73
3580	49700	+395
3581	45192	+367
3582	41667	+345
3583	38716	+327
3584	37019	+445
3585	35096	+431
3586	31780	+398
3588	31734	+395
3587	31662	+356
3591	30105	+342
3592	30070	+342
3593	30018	+342
3589	28707	+41
3594	28558	+49
3590	30163	+287
3595	28739	+279

5% מלווה פיתוח (בריבה כפולה)

סדרה	שער	שינוי
2001	119161	+204
2002	118814	+204
2003	114814	+424
2004	114790	+621
2005	107828	+186
2006	107633	+154
2007	105556	+151
2008	108653	+186
2012	106306	+181
2015	103533	+176
2009	109394	+403
2010	109188	+837
2011	107068	+821
2013	106952	+843
2014	104213	+824
2016	104448	+181
2018	101702	+176
2021	98371	+170
2017	101462	+479
2019	101172	+489
2020	98209	+475
2022	93399	+1302
2023	93254	+159
2024	87525	-380
2027	84395	-384
2031	78084	-388
2025	87515	+150
2026	87210	+149
2028	89084	-2415
2030	84836	-2378
2029	80506	+342
2033	74093	+326
2035	68005	+305
2032	80156	+1419
2034	75750	+1374
2036	69559	+1278
2037	68247	+1970
2052	59288	+1807
2038	67405	+208
2040	64899	+203
2051	61395	+195
2039	65126	+202
2041	61661	+194
2053	58910	+92
2054	55234	+820
2056	51186	+777
2058	46631	+723
2060	43079	+684
2055	54930	+2326
2057	50887	+2205
2059	46320	+2056
2061	33840	-684
2062	33316	-507
2063	31420	+597

רמון

סדרה	שער	שינוי
7001	249.6	+2.1
7002	241.7	+2
7003	229.7	+1.2
7004	212.1	+1.1
7005	202.4	+5.5
7006	187.6	+1
7007	175	+0.6
7008	166.3	+0.5
7009	161.9	+2.4
7010	155.7	+0.9
7011	147.1	+0.8
7012	142	+0.8
7013	135.4	+2.1
7014	117.7	+1.5
7015	97.1	+0.9
7016	96.6	+0.9
7017	98.8	+0.9
7018	98.6	+0.9
7019	99.1	+0.9
7020	98.9	+0.9
7021	98	+0.9
7201	97.1	+1

גלבוע

סדרה	שער	שינוי
6101	12655	-90
6102	7721	+12
6103	6976	+103
6104	6406	+32
6105	6062	+30
6106	5951	+127
6107	5732	+122
6108	4101	+39
6109	3904	+37
6110	3840	+37
6111	3214	+37
6112	3118	+36
6113	2087	+11
6151	836.6	+31.4
6152	798.2	+26.9
6153	703.3	+3.5
6154	690.8	+3.4
6155	449.2	+2.2
6156	359.1	+8.7
6157	263.7	+2.5
6158	249.9	+2.5
6159	221	+3.9
6160	201.8	+0.3
6161	195.3	+0.3
6162	179	+5.2
6163	164	+0.8
6164	157.4	+0.8
6165	149.5	+2.2
6166	140.3	+0.7
6167	137.2	+0.7
6168	135.1	+0.7
6169	128.1	+0.3
6170	122.5	+4.1
6171	85.6	+0.1
6172	85.4	+0.2
6801	91.6	-2.5

ארמון

סדרה	שער	שינוי
2501	163.4	+1
2502	160.7	+1
2503	155.6	+0.9
2504	155.8	+2.2
2505	149.9	+2.1
2506	145.1	+2.3
2507	140.1	+2.2
2508	107.3	+0.4

אחרים

	שער	שינוי
אלסינט	59.4	— —
תדיראן	94.2	+0.9
הב הים	176.3	+1.5
ריק הם	182	— —
כור הג	169.5	+1.8
כלל הג	460.5	— —
כיצפ ד	287	— —
כיצפ מ	375	— —
כיצפ י	430	— —
טל בנ	190.5	— —
תיעדם	179.8	-1

שערי מטבע חוץ 6.4.86

המטבע	בנק לאומי מזומנים קניה	בנק לאומי מזומנים מכירה	בנק לאומי העברות והמחאות קניה	בנק לאומי העברות והמחאות מכירה	בנק הפועלים מזומנים קניה	בנק הפועלים מזומנים מכירה	בנק הפועלים העברות והמחאות קניה	בנק הפועלים העברות והמחאות מכירה	בנק דיסקונט מזומנים קניה	בנק דיסקונט מזומנים מכירה	בנק דיסקונט העברות והמחאות קניה	בנק דיסקונט העברות והמחאות מכירה	שער יציג	השינוי היומי
1 דולר	1.46	1.53	1.48-	1.50-	1.46	1.53	1.4862	1.5048	1.48	1.50	1.46	1.53	1.4936	
1 לישט	2.12	2.22	2.15-	2.18-	2.12	2.22	2.1613	2.1883	2.15	2.18	2.11	2.22	2.1724	
1 מארק גרמני	.61	.64	.6248	.6327	0.61	0.64	0.6251	0.6329	.624	.632	.612	.642	.62864	
1 פרנק צרפתי	.19	.20	.1970	.1995	0.19	0.20	0.1969	0.1993	.197	.199	.199	.299	.19914	
1 גולדן הולנדי	.55	.57	.5544	.5614	0.54	0.57	0.5548	0.5617	.552	.559	.549	.579	.55774	
1 פרנק שוויצרי	.74	.77	.7471	.7564	0.74	0.77	0.7497	0.7590	.748	.758	.738	.778	.75324	
1 כתר שוודי	.20	.21	.1988	.2012	0.19	0.20	0.1990	0.2015	.198	.200	.190	.290	.19994	
1 כתר נורבגי	.20	.21	.2016	.2041	0.20	0.21	0.2015	0.2040	.201	.203	.193	.213	.20274	
1 כתר דני	.17	.18	.1686	.1707	0.16	0.17	0.1692	0.1713	.168	.170	.160	.170	.17004	
1 מרק פיני	.28	.29	.2799	.2835	0.27	0.29	0.2803	0.2838	.279	.283	.273	.293	.28174	
1 דולר קנדי	1.05	1.10	1.0659	1.0792	1.05	1.10	1.0680	1.0814	1.06	1.07	1.04	1.14	1.0733	
1 דולר אוסטרלי	1.00	1.10	1.0668	1.0802	1.03	1.11	1.0688	1.0822	1.06	1.07	1.03	1.11	1.0739	
1 ראנד דרא"פ	.51	.56	.7092	.7181	0.60	0.72	0.7104	0.7193	.709	.718	.608	.718	.71399	
10 פרנק בלגיים	8	-	.3028	.3066	-	-	0.3042	0.3080	.300	.304	-	-	.30459	
10 שילינג אוסטריים	.87	.92	.8876	.8988	0.88	0.92	0.8910	0.9021	.890	.901	.871-	.921-	.89439	
1000 לירות איטלקיות	.88	.93	.8954	.9066	0.88	0.94	0.8991	0.9103	.896	.907	.877-	.937-	.90259	
100 ינים יפניים	.81	.85	.8252	.8355	0.81	0.85	0.8277	0.8381	0.82	0.83	0.81-	.851-	.83109	

שערי המניות 6.4.86

בנקים שאינם נכללים בהסדר ההצמדה

שם המניה	השער אתמול		המחזור ש"ח ע"נ	השינוי בנקודות	השינוי ב-%	הצע/ביקוש ש"ח ע"נ
אגוד ש	17000		36	-820	-4.6	-30
הספנות 0.1	1357		3511	+50	+3.8	+4478
הספנות א 0.5	1078		8289	-30	-2.7	-3936
הספנות אפ 2	1001		5786			-6114
כללי לא כהסדר	32500		120	-1400	-4.1	-185
בנק צפאמר 1.0			—	הפסקת	מסחר	—
בנק צפאמר 5.0			—	הפסקת	מסחר	—
בנק צפאמר אופ			—	הפסקת	מסחר	—
דנות א 1.0			—	הפסקת	מסחר	—
דנה 5.0			—	הפסקת	מסחר	—
בנק בינלאומי 05	3400		3356			
פ.ב.ה. 0.5	3679		2407	-1		-599

בנקים הנכללים בהסדר ההצמדה

שם המניה	השער אתמול		המחזור ש"ח ע"נ	השינוי בנקודות	השינוי ב-%	הצע/ביקוש ש"ח ע"נ
אידיבי רג 100.0	82200		405	+650	+0.8	+706
אידיבי ב 100.0	83000		22	+1000	+1.2	+13
אידיבי בב א	500000		5			
אגוד 0.1	61285		126	-15		-51
דיסקונט ב	104500		9	-500	-0.5	-5
דיסקונט א	104700		329			-283
דיסקונט יה ב	12300		10			-10
המזרחי ש	33691		1471	+1		+641
המזרחי כ	31685		12	-215	-0.6	-12
המזרחי יה 9	15400		132	-50	-0.3	-132
הפועלים בבב	122000					
הפועלים ש	55275		1936			+265
הפועלים ב	55295		173	+15		+268
כללי א 1.0	143199		36	-1		-75
כללי אפ 9	138200		1			
כללי יה 5	107500		3	-1350	-1.2	-5
כללי יה 7	6998		10	-1		-20
כלל 0.1	35150		1995			+720
כלל יה 9	48101		18	+1		+82
כלל יה 11	13680		167	+280	+2.1	+250
כימן המר 1.0	48150	יב		-30	-0.1	-400
כימן המר 5.0	24200	יב				

בנקים למשכנתאות

שם המניה	השער אתמול		המחזור ש"ח ע"נ	השינוי בנקודות	השינוי ב-%	הצע/ביקוש ש"ח ע"נ
אדנים 0.1	7810	תב	150	+710	+10	+248
לאומימשכ ש	3800		69	-200	-5	-210
לאומימשכ ב	3900		14	-100	-2.5	-125
כרמל ש	4160	תב	131	+240	+6.1	+75
כרמל יה 1	2800	יב				
בנין ב 5.0			—	הפסקת	מסחר	—
פת מבב ש	1090		1616			-95
משכן ב ש	2110		146	+40	+1.9	+201
עצמאות 0.1	5500		250	+190	+3.6	+191
טפחות מבב ש	12278	תב	95	-1364	-10	-95
טפחות רג ש	11907		70	+567	+5	+190
טפחות יה 1	7200	יב				
טפחות יה 2	3560		100	-100	-2.7	-88
יעסור 1.0	1428	קב		+68	+5	+1577
יעסור 5.0	654	קב		+31	+5	+7246
בירב 1.0	3180		414	+30	+1	+500

מוסדות מימון

שם המניה	השער אתמול		המחזור ש"ח ע"נ	השינוי בנקודות	השינוי ב-%	הצע/ביקוש ש"ח ע"נ
שלמה אש	365		4203	-4	-1.1	-1178
התקלאות בבב א	35300					
התקלאות בבב ב	159900	לב				
לאומי תעש א ש	4820		154			+63
פיתוח תעש בבב	48829	לב				
פת תעש בב ג	360500	לב				
פת תעש בב גג	213400	לב				
פת תעש בב גג1	214300	לב				
פת תעש בב ד	207000	לב				
פת תעש בב דד	62969	לב				
מוס קבלנים 5.0	608	בב		-32	-5	-2859
תיירות בב	174100	לב				
כלל ליסינג 0.1א	9452		48	+200	+2.2	+11
כלל ליסינג 0.5ב	5077		193			-201
כלל ליסינג אגוח	11000		18	+20	+0.2	+74

ביטוח

שם המניה	השער אתמול		המחזור ש"ח ע"נ	השינוי בנקודות	השינוי ב-%	הצע/ביקוש ש"ח ע"נ
ארדם 0.1	4905	תב	381	+360	+7.9	+340
ארדם א 0.5	3165		1083	+55	+1.8	+1050
בטוח משנה 0.1	961		463			+492
בטוח משנה 0.5	373		4029			-525
הדר 1.0			—	הפסקת	מסחר	—
הדר 5.0			—	הפסקת	מסחר	—
הסנה ש	489		24247			-1471
הפניקס 0.1	1350		783	+50	+3.9	+830
הפניקס 0.5	794		865			-143
המגדל-ראל 1.0	2000		19	-150	-2.1	-47
המגדל-ראל 5.0	200		100	+140	+4.6	+191
ירדנה 0.1			—	הפסקת	מסחר	—
ירדנה 0.5			—	הפסקת	מסחר	—
מנורה 1.0	6999	תב	30	+449	+6.9	+43
מנורה 5.0	2999		115			-45
סהר ג 1.0	4860		125	+15	+0.3	+65
סקורסים 0.1	2600		1193	-120	-4.4	-3078
צור ש	1783		2192	+85	+5	+2725
ציון החזקות 1.0	14415	תב		+1210	+9.2	+166
ציון החזקות 5.0	3490		214	+40	+1.2	+111

מסחר

שם המניה	השער אתמול		המחזור ש"ח ע"נ	השינוי בנקודות	השינוי ב-%	הצע/ביקוש ש"ח ע"נ
אינטר סאבא 1 ש	3406		30	+162	+5	+8
אינטר סאבא 5 ש	1365		289	+50	+3.8	+335
אינטר סאב אופ 1	846		1106	+45	+5.6	+1365
באור עירא 1.0	4270		46	-10	-0.2	-22
באור עירא אופ 1	4200		150	+200	+5	+150
כתה 1.0			—	הפסקת	מסחר	—
כתה 5.0			—	הפסקת	מסחר	—
כלל סחר	5500		761			+211
שיראל 1.0	4000		37	+1		+6
רפק 0.1	32670	תב	2.7	+2970	+10	+2.7
רפק 0.5	8000		12			
שופרסל א 2.0	4300		457			-169
שופרסל ב 10.0	2795		1617			-95

שירותים

שם המניה	השער אתמול		המחזור ש"ח ע"נ	השינוי בנקודות	השינוי ב-%	הצע/ביקוש ש"ח ע"נ
דלק ג ש	4850		919			-232
הראל 1.0	2450		418	+117	+5	+285
הראל 5.0	1102	בה	122	-58	-5	-155
סאות הספקה 0.1	8800		17	-100	-1.1	-4
סאות הספקה 0.5	3100		154			-4
קדר 0.1			—	הפסקת	מסחר	—
קדר 1.0	320	תב	15042	+29	+10	+21321
חברת הדכמל 0.1			—	הפסקת	מסחר	—
כוס' עוזה 0.1	3285		56	+150	+4.8	+145
כוס' עוזה 0.5	1118	תב	1796	+70	+6.7	+1534
קטמרים 0.1	1268	תב	844	+100	+8.6	+323
קטמרים 0.5	578		957			-458

מלונות ושירותי תיירות

שם המניה	השער אתמול		המחזור ש"ח ע"נ	השינוי בנקודות	השינוי ב-%	הצע/ביקוש ש"ח ע"נ
קופל 1.0			—	הפסקת	מסחר	—
קופל אופ 1			—	הפסקת	מסחר	—
כלי זהר 1.0	10500		26	+140	+1.4	+4.3
כלי זהר 5.0	3150		44.4	-150	-4.6	-74.4
מלונות דן 1.0	4580	תב	154	-290	-6	-664
מלונות דן 5.0	2755		164	-145	-5	-220
חוף האלמג 1.0	4275	תב	337	+558	+15	+989
כנס מר 1 ש	2585			-10	-0.4	-30
מלונות הורדן	3270		216	-30	-0.9	-151
מלונות ירהלם 1			—	הפסקת	מסחר	—

מחשבים ושירותי מחשבים

שם המניה	השער אתמול		המחזור ש"ח ע"נ	השינוי בנקודות	השינוי ב-%	הצע/ביקוש ש"ח ע"נ
דטה סיכון 1.0	3900	תב	1325	+300	+8.3	+1267
תהל"ג 1.0	13199	תב	35	+1200	+10	+12
יעצא 1.0	3499		151			-149
יעצא אופ א	2910	תב	114	-340	-10.5	-332
כלל מחשבים 1.0	5250		71	+250	+5	+17
ב.ה.ל 1.0	6870		246	+300	+4.6	+258
ב.ה.ל 5.0	3938	תב	237	+358	+10	+425
משוב מחשבים 1.0	2349		191			
ניקוב מחשבים 1	5960	בה	141	+60	+1	+41
ניקוב מחשבים 5	3190		158	-20	-0.6	-153
תים מחשבים 1.0	1850		818	+30	+1.7	+447
תים מחשבים אופ	18800		13	+800	+4.4	+12

נדל"ן, בינוי ופיתוח

שם המניה	השער אתמול		המחזור ש"ח ע"נ	השינוי בנקודות	השינוי ב-%	הצע/ביקוש ש"ח ע"נ
אבוהם בינוי רש	513	קב		+24	+4.9	+3287
אבוהם בינוי 5ש	419	קב		+20	+5	+2893
אורן 1.0	690		1004	-10	-1.4	-515
אורן 5.0	330	תב	2369	-25	-7	-5000
אזורים 1.0	4730	תב	5763	+280	+6.3	+8712
אילון 1.0	1639		1282	+70	+4.5	+412
אילון אפ 1	1550	תב	1193	+80	+5.4	+1465
אל-רוב 1.0	2400		198			+148
אל-רוב 5.0	2363		140			+117
אבנונים 1.0	1799	תב	103	-110	-5.8	-135
אבנונים אפ 1	1510	תב	52	-159	-9.5	-52
אפריקה 0.1	36620		52			+74
אפריקה 1.0	27500		474	-800	-2.8	-617
ארזים	1045		750			
אדלדן 0.1	2043	בב		-107	-5	-1571
אדלדן 0.5	1188	תב	1037	-132	-10	-2905
בן-יקר בת 1.0	2700		1152	+70	+2.7	+366
בינוביץ 1.0	3850		216	+150	+4.1	+292
בינוביץ 5.0	2572	קב		+122	+5	+121
דנקור 1.0	3730		772	-50	-1.3	-136
דחוקר 1.0	475	תב	1008	+30	+6.7	+1597
דחוקר 5.0	400		1290	+17	+4.4	+928
דחוקר אפ 1	303		7084	+27	+9.8	+27071
דרור 0.1	5670		18			
דרור 0.5	3014		239	+143	+5	+270
תלב 0.1			—	הפסקת	מסחר	—
תלב 0.5			—	הפסקת	מסחר	—
גבעם הבין	2710		2505			-616
גבים 0.1	4099	בה	176	-201	-4.7	-459
גבים 0.5	2290		661			+348
הכשרת הישוב ש	43050		126	-500	-1.2	-94
ישפה 0.1	2701	תב	1747	-180	-6.3	-3337
ישראלום 1.0	8000	תב	85	-700	-8.1	-65
ישרים 10.0	14178		171	+400	+2.9	+130
כן פיתוח 1.0	8676		19			-12
כלל נדל 1	375		11596	-12	-3.1	-25484
לוסר 1.0	3200	תב	185	-300	-8.6	-226
לוסר 5.0	1327		147	-13	-1	-1
מ.ת.ב 1.0	1777		1055			-42
מאגרי בניה 1.0	441	תב	2944	-36	-7.5	-4597
מאגרי בניה אופ	370	תב	1118	-40	-9.8	-2811
מנהל בנין			—	הפסקת	מסחר	—
מישכאל 5.0	554		2983			
מרב 5.0	590		1545	-30	-4.8	-2699
מרלו 1.0	468	בה	3503	-20	-4.1	-378
מרלו אפ 1	4866		26			+8
לוינשטין 1.0	467		943	-1	-0.2	-394
לוינשטין 5.0	130	תב	46145	-12	-8.5	-86833
ליפשיץ 1.0	1150		2899			+2187
ליפשיץ 5.0	580		11022	+20	+3.6	+20775
נאות אביב 0.5	26901	קב		+1281	+5	+1171
נכסי אזורים	7990		772			-672
סהר החזקות 1.0	9000		111	+50	+0.6	+46
סהר החזקות 5.0	6200		18	+200	+3.3	+20
סולל בונה מבב א			—	הפסקת	מסחר	—
סוף 1.0	3700	תב	79	+340	+10.1	+160
סוף 5.0	2183		154			
עמר הולך מר 1 ש	750	תב	1034	-70	-8.5	-1054
קוסריה 0.1	1785		1118	+35	+2	+443
קוסריה 0.5	841	תב	1511	-94	-10.1	-1645
רובינשטיין 1.0			—	הפסקת	מסחר	—
רובינשטיין 5.0			—	הפסקת	מסחר	—
רוטנבין 1.0	2585		618	+20	+0.8	+283
רוטנבין 5.0	2000		964	+51	+2.6	+1002
רסקו מבב	5415	יב		-285	-5	-216
רסקו רג	5370	תב	309	+370	+7.4	+359

חקלאות

שם המניה	השער אתמול		המחזור ש"ח ע"נ	השינוי בנקודות	השינוי ב-%	הצע/ביקוש ש"ח ע"נ
מטעי הדר 0.1	3090		574	-160	-4.9	-669
מטעי הדר 0.5	1709		795			+289
מהדרין 0.1	6000		273	-285	-4.5	-549
נכסי הדרים 1.0	1184		3735	-6	-0.5	-3829
פרי אור 0.5	2640		789	-20	-0.8	-629
שגרור 5.0	9850		345	+200	+2.1	+87

פק"מ נייר
השקעה כדאית לטווח קצר בריבית משתנה
בנק לאומי

מזון וטבק

שם המניה	השער אתמול		המחזור ש"ח ע"נ	השינוי בנקודות	השינוי ב-%	הצע/ביקוש ש"ח ע"נ
אסאם	1100		193			
אטלנטיק 1.0			—	הפסקת	מסחר	—
גולדפרוסט 1.0	1500		208	+50	+3.5	+197
גולדפרוסט 5.0	666	תב	1337	+61	+10.1	+2324
גולדפרוסט אפ 1	763	בה	305	+6	+0.8	+95
חוגת מב ש	3485		759	-20	-0.6	-105
חוגת מב מ	3490		930	-64	-1.8	-786
עלכל 1.0	1159		633	+29	+2.6	+454
עלכל 5.0	660		158	+10	+1.5	+89
פרי-זה 1.0	2495	תב	1003	+200	+8.7	+2485
פרי-זה 5.0	1900		244	+90	+5	+607
סמכ בידה 1.0	13011		56	+411	+3.3	+24
סמכ בידה 5.0	8610		128	+410	+5	+44
יצור 1.0	1450		192	+51	+3.7	+631
יצור א 5.0	820		450	+10	+1.2	+465
בן 1.0	10454		28			-40
בן 5.0	4710	יב				
כנפוסט 1.0	6720		289	+167	+2.6	+184
עלית	13900		112	-100	-0.7	-64
עסיס ב 0.5	37000		46			-14
אנגל שקל 1	2110	בה	245	+100	+5	+60
שמן מבב א	4900		150.2	-50	-1	-105.1

טכסטיל והלבשה

שם המניה	השער אתמול		המחזור ש"ח ע"נ	השינוי בנקודות	השינוי ב-%	הצע/ביקוש ש"ח ע"נ
אתא מר 1 ש	700		1945	[illegible]	[illegible]	-695
אופס 1.0 ש	1830		424	[illegible]	[illegible]	+333
אופנת כתן 1.0	2155		230	[illegible]	[illegible]	+151
אופנת כתן 5.0	1205		740	+40	+3.4	+1160
אפקו 1.0			—	הפסקת	מסחר	—
אפקו אפ 1			—	הפסקת	מסחר	—
ארגמן רג ש	9275	קב		+442	+5	+2220
דלתא-גליל 1.0	4710		175	+80	+1.7	+313
דלתא-גליל א 3.0	3590		69	-30	-0.9	-169
כתנות מאותר 1	1650		5	-20	-1.2	-5
כתנות מאותר 5	700		50	-25	-3.5	-95.4
כתנות מאו אופ	605		325.5	+25	+4.3	+618
ויטלנו 1.0	3750		462			-310
ויטלנו 5.0	2800		437			-119
חריטון 1.0	4230		12	-50	-1.2	-12
דקית 1.0	7350		180	+283	+4	+120
דקית 5.0	5820		801	-165	-2.8	-1131
טיב-טוב 1.0			—	הפסקת	מסחר	—
טיב-טוב אפ 1			—	הפסקת	מסחר	—
לודזיה 0.1	2119	תב	117.9	+193	+10	+833.5
לודזיה 0.4	983		2471	+15	+1.6	+2144
ליבת 1.0	1150		1195	+35	+3.1	+3310
מיט גליקו	543		1417	-13	-2.3	-955
מקס 0.1	23546		3	+1121	+5	+9
מקס 0.5	8200		171			
עיט 1.0	9450		109	-30	-0.3	-185
עיט 5.0	4740		205	-10	-0.2	-79
עמק מרינה 1 ש	2300		2489.5	+25	+1.1	+412.5
פולגת א 0.1	8900		204	+80	+0.9	+58
פולגת ב 0.4	6550		1038			-511
פליגון א 0.5	5775	תב	661	+525	+10	+1313
פרנוד	1547		466	-1	-0.1	-270
שלגינה 1.0	14900		80	-200	-1.3	-290
תעש הגדין 1.0	3010		971			-75

מתכת ומוצריה

שם המניה	השער אתמול		המחזור ש"ח ע"נ	השינוי בנקודות	השינוי ב-%	הצע/ביקוש ש"ח ע"נ
אוקסטון 5.0	2060		737	+10	+0.5	+164
אורדן 0.1	10260		190			+13
אורדן 0.5	8600		78	-400	-4.4	-128
כבלים ש	11557		6	+550	+5	+74
התוסף 1.0	11000		74	-20	-0.2	-54
התוסף 5.0	7800		225			-44
קפסאות פז 1.0	1065		1945			-1360
קפסאות פז 5.0	760		949			+91
מורגן 1.0	596		993	-2	-0.3	-376
מורגן אפ א	450	תב	150	-50	-10	-550
מתכת מרום 1.0	1800	תב	127	-199	-10	-232
מתכת מרום אפ 1	779		725	-41	-5	-1095
כלי ציון 1.0	2250	תב	526	+180	+8.7	+1548
כלי ציון 5.0	918		1765	-32	-3.4	-5102
כלי ציון אפ	730		668	-20	-2.7	-814
קרטבי 1.0	859		200	-1	-0.1	-170
קרטבי 5.0	470	תב	2850	+25	+5.6	+2298
נחושתן 0.1	17323	תב	48	+1575	+10	+216
נחושתן 0.5	7000		104	+130	+1.9	+27
עוד 5.0	1940	תב	827	-125	-6.1	-1796
פקר פלדה 1.0	4900	תב	646	-415	-7.8	-588
קינג 1.0	1202		1420	+52	+4.5	+2358
קינג 5.0	639		1322	+9	+1.4	+462
קליל 1.0	2920		32	-30	-1	-27
קליל 5.0	1630	תב	236	+100	+6.5	+364
שלדות 5.0	2071		519	+71	+3.6	+561
תעשיות לכיש 1.0	1050		355	+10	+1	+101
תעשיות לכיש 5.0	535	תב	834	+35	+7	+934

חשמל, אלקטרוניקה ואופטיקה

שם המניה	השער אתמול		המחזור ש"ח ע"נ	השינוי בנקודות	השינוי ב-%	הצע/ביקוש ש"ח ע"נ
אלביט 3.0	408000		8	-6989	-1.7	-42
אלקו 0.1	4199		164			-94
אלקו 0.25 ש	2715		611	+5	+0.2	+285
אלקו 0.25 מ	2742		68			+62
אלקטרה 0.1			—	הפסקת	מסחר	—
אלקטרה א 0.5			—	הפסקת	מסחר	—
אלרון 3.0	386000		21	-11000	-2.8	-28
אריה 1.0	31000		438			-157
כלל תעש אלק	2710	תב	5484	+170	+6.7	+6858
סקטרוניקס 1.0	1920		262	-20	-1	-588
סקטרוניקס 5.0	1110		734	-10	-0.9	-309
פיכסמגר 1.0	1760		75	+2	+0.1	+158
פיכסמגר 5.0	910		300			
ציקלון 1.0	4087	תב	568	+372	+10	+1046
ציקלון 5.0	1767	תב	1209	+150	+9.3	+1322
קמפוטר אלק 1	3795		140			-265
קמפוטר אלק 5	2700		50			-98
ת.א.ת 1.0	3310	תב	278	-220	-6.2	-347
ת.א.ת 5.0	1570		766	-10	-0.6	-1050
ת.א.ת אופ 1	13300		5	-111	-0.8	-5
תדאה	7500		181			-170

מוצרי בניה

שם המניה	השער אתמול		המחזור ש"ח ע"נ	השינוי בנקודות	השינוי ב-%	הצע/ביקוש ש"ח ע"נ
א.ס. תעשיות 1	7000		781	+30	+0.4	+209
אלקפל 5.0	6965		155	+300	+4.5	+163
אקרשטיין 1.0	1600		627	+32	+2	+174
אקרשטיין 5.0	1270		884	+25	+2	+169
בטון תעיד 1.0	10500		66.7	+200	+1.9	+93.3
בטון תעיד 5.0			—	הפסקת	מסחר	—
בר-טון 1.0	2720	קב		+130	+5	+520
בר-טון 5.0	904	קב		+43	+5	+3345
המסלול 1.0			—	הפסקת	מסחר	—
המסלול 5.0			—	הפסקת	מסחר	—
טרומאסבסט 1.0	6750		22	-50	-0.7	-4.6
טרומאסבסט 5.0	1995		256			
מ.ל.ב 1.0	1260	תב	468	-140	-10	-1381
מ.ל.ב 5.0	574	תב	1666	-64	-10	-1081
מחזל הסק בתעש	3913		326	-110	-2.7	-633
מתוריקה ולפמן 1	13187	לב				
מתוריקה ולפמן 5	6964	לב				

כימיה, גומי ופלסטיק

שם המניה	השער אתמול		המחזור ש"ח ע"נ	השינוי בנקודות	השינוי ב-%	הצע/ביקוש ש"ח ע"נ
אבן 5.0	18572		7			
אליאנס ב	1225		373	+55	+4.7	+687
גל תעשיות 1.0	8500		130			-3
גל תעשיות 5.0	3965		379	+50	+1.3	+142
דקסטר 1.0	3125		68			-37
דשנים 0.1	11635		81	+250	+2.2	+118
דשנים 0.5	4780		698	+40	+0.8	+315
חיפה כימי 10.0	840		4795	-12	-1.4	-2757
טבע ש	56000		97	-1000	-1.8	-173
טבע אפ 4	52000		29			+11
ליפסקי 1.0	1364		210	+4	+0.3	+6
ים המלח	14600		1071			+193
מפרוכימים 10.0	455		21014			+668
מקסימה 1.0	6005		25	+5	+0.1	+17
מקסימה 5.0	2380		437			+400
מקס כימיקל 1.0	3308		315	+158	+5	+500
סנו 1.0	8530		233	+145	+1.7	+250
סנו 5.0	5300		41			-6
קום כימיקל 1.0	6090	תב	94	-480	-7.3	-184
תג"ל 1.0	1730		132	+20	+1.2	+249
תג"ל 5.0	970		206	-37	-3.7	-228
תיא 5.0	5150		12	+50	+1	+40
פרוטאורום 10.0	12844	קב		+612	+5	+1686
תרד א 5.0	3770	תב	424	+180	+5	+475

עץ, נייר ודפוס

שם המניה	השער אתמול		המחזור ש"ח ע"נ	השינוי בנקודות	השינוי ב-%	הצע/ביקוש ש"ח ע"נ
רפורן 1.0	4330	תב	27	-250	-5.5	-27
רפורן 5.0	2415		37	+115	+5	+37
תמג 1.0	2750		367			
תמג אפ 1	2610		281	-120	-4.4	-381
יאה 1.0	4960	תב	113	+340	+7.4	+171
לבידי אשקלון 1	465	תב	2015	+24	+5.4	+3217
לבידי אשקלון אפ	755		140	+35	+4.9	+293
מולט ב 0.5	23728	תב	25	-2637	-10	-40
מפעלי ניר 10.0	178900		64	-600	-0.3	-29
סקאוריה 1.0	2042		71	-107	-5	-96
רים 0.1	3440		102	-100	-2.8	-282
רים 0.4	2200		117	-1	-0.1	-198
תעל ב 0.2	12150		432	+350	+3	+288

תעשיות שונות

שם המניה	השער אתמול		המחזור ש"ח ע"נ	השינוי בנקודות	השינוי ב-%	הצע/ביקוש ש"ח ע"נ
אלומות 1.0	3228		40			
אלומות 5.0	2332		50	+80	+3.6	+10
אבריך 1.0	2214	תב	300	-246	-10	-303
אבריך 5.0	1300	תב	555	-73	-5.3	-246
אבריך אפ א	670	תב	549	-130	-16.3	-869
חרושת יזד	9880		148	+300	+3.1	+145
זיקה 1.0	5000		45.5			
זיקה 5.0	2550		72	+50	+2	+18
הגבפלק 1.0	6474	תב	168	-600	-8.5	-155
הגבפלק 5.0	4255		101	+60	+1.4	+19

השקעות בתעשיה

שם המניה	השער אתמול		המחזור ש"ח ע"נ	השינוי בנקודות	השינוי ב-%	הצע/ביקוש ש"ח ע"נ
פרטות ב 0.1	6580		249			-31
סוד כבי ש	5000000		8	50000	+3.1	3
כלל תעש 1.0	1448		7167	-2	-0.1	-11214
מאגרי טכנולוגיה	503	תב	2051	-30	-5.6	-4749
מאגרי טכנ אפ	428		1530			-133

חברות השקעה

שם המניה	השער אתמול		המחזור ש"ח ע"נ	השינוי בנקודות	השינוי ב-%	הצע/ביקוש ש"ח ע"נ
אוניק ש	4980		156	-60	-1.2	-242
אדיבי פתוח 2.8	3830		3454	-70	-1.8	-2596
איקופה 0.1	1420		616			
איקופה 0.5	750		352			-119
אלגד ש	6240		434	-240	-3.7	-295
אלגד מ	6520		225	+39	+0.6	+199
אלון ש	2744		1778	-1		-819
אלון מ	2755		126	-145	-5	-126
אמפל בב			—	הפסקת	מסחר	—
אפיק 1.0			—	הפסקת	מסחר	—
אפיק 5.0			—	הפסקת	מסחר	—
גולה 1.0	1420		73	+60	+4.7	+73
חברה לישראל 1.0	6600		628	-110	-1.6	-766
חברה לישראל 5.0	3710	תב	323	-300	-7.5	-1219
חלפטן 0.1	108020	תב	20.2	+9820	+10	+57.2
חלפטן 1.0 ש	30400		366	+400	+1.3	+300
אמפא א 0.5	9501	תב	217	+500	+5.6	+465
פעלים השק ש	4540		766			
כלל השק	4140	תב	584	-260	-5.9	-1026
דיסקונט השק ש	2250		6016	-40	-1.8	-6582
מזרחי השק ש	19400		80	+470	+2.5	+10
מר השקעה 124	9766		22			
חדרן 1.0	2090		61			-61
חדרן 5.0	855		2577	+35	+4.3	+994
יצוא ש	11190	תב	405	-800	-6.7	-684
ירדן א 0.1	2900		857	-99	-3.3	-564
כלל 10.0	2399		975	-1		-779
כלל 50.0	1870		150	+50	+2.8	+167
לנדקו 0.1	8757		20	+417	+5	+21
לנדקו 0.1	2493	תב	529	+320	+14.7	+1066
מגור 0.1	625		2838	+7	+1.1	+1284
מגור א 0.5	440	תב	4632	+38	+9.5	+4144
עוז השק ב 0.1	2250		395	+39	+1.8	+71
עוז השק ב 0.5	1030	תב	351	-115	-10	-901
פז השק ש	22605		308			-60
פמה א 0.1	8550	תב	111	-940	-9.9	-151
פמה 0.5	4050	תב	244	-450	-10	-914
פרייד ב 2.5	3093		741			+279
שחל טריום 1.0			—	הפסקת	מסחר	—
שחל אריה אפ ב			—	הפסקת	מסחר	—
שחל טריום יה 1			—	הפסקת	מסחר	—

מחקר ופיתוח

שם המניה	השער אתמול		המחזור ש"ח ע"נ	השינוי בנקודות	השינוי ב-%	הצע/ביקוש ש"ח ע"נ
אמצעים מתוחכ			—	הפסקת	מסחר	—
גליל טכנולוגיות	540		3792	+20	+3.9	+1595

חיפושי נפט

שם המניה	השער אתמול		המחזור ש"ח ע"נ	השינוי בנקודות	השינוי ב-%	הצע/ביקוש ש"ח ע"נ
דלק חיפושים 1.0	2860		457	+60	+2.1	+357
דלק חיפושים 5.0	1400		457			-240
דלק חיפ אפ 2	800		2395	+17	+2.2	+2790
פז חיפושי נפט	12480		98			+31
נפטאיל 1.0	2010		62	+95	+5	+60
נפטאיל 5.0	820		146	+10	+1.2	+85
יואל 5.0	1355		869	+39	+3	+755
נ.ג.ג 1.0	1922	קב		+92	+5	+734
נ.ג.ג 5.0	865		1035			-700
סיסמיקה 1.0			—	הפסקת	מסחר	—
סיסמיקה 5.0			—	הפסקת	מסחר	—
פרמאיל ב 0.3	5980		141			
צפאמרינפט 1.0	270		2115	-4	-1.5	-882
צפאמרינפט 5.0	180		3400	+1	+0.6	+307
צפאמרינפט אפ 2	481		206	-20	-4	-437
נפטא ש	1200000		2	+50000	+4.4	+2

נסחרות במט"ח

שם המניה	השער אתמול		המחזור ש"ח ע"נ	השינוי בנקודות	השינוי ב-%	הצע/ביקוש ש"ח ע"נ
בית מ	240		1500			

שערים בינבנקאיים

אתמול, צהריים, 6.4.1986 באירופה

מסירה מידית (ספוט)

ל"י שטרלינג	$ ארצות הברית	1.4515/1.4525
ל"ג ארה"ב	מרקים גרמניים	2.3750/2.3765
"	גולדנים הולנדיים	2.6820/2.6850
"	פרנקים שוויצריים	1.9820/1.9840
"	פרנקים בלגיים	48.80/49.30
"	פרנקים צרפתיים	7.5100/7.5300
"	לירות איטלקיות	1655.00/1660.00
"	יינים יפניים	179.50/179.80
ליס.ד.ר.	$ ארצות הברית	1.1244/1.1249

שער הזהב $ 335.60 ארה"ב אונקיה לונדון (פיקסינג)

מסירה מאוחרת (פורוורד)

	ל"ש/$	פר"ש/$	מר"ג/$
1 ח'	1.4459/1.4470	1.9761/1.9786	2.3691/2.3711
3 ח'	1.4367/1.4380	1.9667/1.9682	2.3583/2.3603
6 ח'	1.4281/1.4296	1.9497/1.9527	2.3431/2.3456

הנתונים נמסרו על ידי בנק דיסקונט לישראל בע"מ

מכתבים למערכת הארץ

כל דירה בשטחים פירושה פחות ארבעה מקומות תעסוקה

ב"מוקד" האחרון נשאל שר האוצר מדוע מפלים את ערי הפיתוח לטובת ההתנחלויות בשטחים.

עונה השר: צריך לעשות השוואה לא בין ערי הפיתוח וההתנחלויות אלא בין ערי הפיתוח והקיבוצים וחברת העובדים. ויש לו הכוונה, שמכלל הסיוע להקמת מפעלים חדשים, חברת־כור והקיבוצים קיבלו סכומים המגיעים ל־200 מיליוני דולרים, וההתנחלויות — רק 14 מיליוני דולרים.

שר האוצר רגיש לביקורת, וכאשר הדברים נראים לו לא צודקים הוא אוהב את המלה הסתה. איך לכנות את דבריו שלו? הרי הסיוע הממשלתי ליזמי תעשייה ניתן על פי חוק עידוד השקעות הון, ואם בשנים האחרונות המשוגעים היחידים כמעט שהשקיעו במשק הם מפעלי חברת העובדים והתנועה הקיבוצית. לעומת ההון הפרטי שברח לפיננסים ולשווייץ — מה זה שייך לוויכוח בין ערי הפיתוח והנוחות להתנחלויות המפונקות בתקציבים ובעיסוקים פרודוקטיביים?

החשבון האמיתי פשוט: כל דירה בשטחים פירושה פחות ארבעה מקומות תעסוקה — אחד בתעשייה ושלושה בשירותים. 1000 דירות בשטחים הן 4000 מקומות תעסוקה החסרים היום בערי השדה בגלל שבע השנים האחרונות.

צבי בסה
רמת־השרון

שעה אחת ושלושים ושמונה שנים

החל מהאחד באפריל 1986 מפגרת מדינת ישראל לכוורה אחרי העולם בשעה אחת. אבל כדי להבין את משמעות השעה הזאת, צריך לחזור שלושים ושמונה שנים — לשנת 1948.

דוד בן־גוריון, שהשקיע מרץ ותנופה בהקניית אטריבוטים של מדינה מודרנית למדינת ישראל הצעירה, לא השכיל לבידה באטריבוט יסודי אחד: חוקה במסגרת מחייבת לחיים בבוחותה של כל אזרחי המדינה. כתוצאה מכך דר הקיום בין חילוניים ודתיים הושתת על הבנה ג'נטלמנית בינם לבין הרב מימון.

במשך שלושים ושמונה השנים שעברו מאז נשחקו ערכים רבים, ובוודאי גם ערכן של הבנות ג'נטלמניות.

והיום, ראש הממשלה שמעון פרס עומד מול שדולה דתית רבת־פנים ורבת־מפלגות דתיות, רבנים ראשיים ואחרים, חצרות רבנים מברוקלין ועד בני־ברק.

חוגים אלה פועלים במרץ רב — וצריך להודות בתיחכום וביעילות — להשלטת אורחות־חייהם ודפוסי התנהגות ציבוריים הנראים להם.

פרס נוקט קו של ויתורים הדרגתיים, המביא לעתים למצבים אבסורדיים ולהתנהגויות פתטיות.

יש בכך פגיעה המוזה בזהירות האישיות ובמצפונם של הרוב הגדול של הציבור, ובמיוחד באותו החלק שממנו יתנק המערך את כוחו.

כל הסימנים מעידים על כך שגם המטרה הפוליטית הנכספת של חידוש "הברית ההיסטורית" בין המערך לבין המפלגות הדתיות — לא תושג.

אלחנן שגון
תל־אביב

בריטניה לא הקימה את הליגה הערבית

עודד זראי כותב במאמרו "הקיפאון שלפני הסערה" ("הארץ" 24.3) על עניין הקמתה של הליגה הערבית. לפני 41 שנה, הוא כותב, "הרעיון של מי שהיה אז שר החוץ הבריטי, אנתוני אידן, ליצור מכשיר בין־ערבי, שיסייע לאינטרסים של בריטניה הגדולה — הפך למציאות". "מציאות" זו — יש להדגיש — היא אגדה שהופרכה זה לא מכבר.

יהושע פורת בספרו "במבחן המעשה הפוליטי", כתב בפרק הסיכום: "בריטניה לא הקימה את הליגה הערבית, אף לא עודדה את הקמתה; אפשר שהיא תרמה בעקיפין לתהליך כינונה" (עמ' 323).

ההשפעה בעקיפין מיוחסת, בין השאר, לנאומיו של אידן בפרלמנט במאי '41 ובפברואר '43, אשר רמזו על תמיכה אפשרית בריטית בסוג כלשהו של אחדות ערבית, אולם בהולט לא היו מדיניות רשמית בריטית.

הערכה זו, דרך אגב, אינה חדשה. היא מוצאת תימוכין (מלבד המסמכים הארכיוניים) במחקרים קודמים, שנעשו על ידי אלי כדורי ואחמד גומעה.

אלי פודה
רעננה

כוחו של קרייסקי — באנטישמיות

כאשר הופיעו הפירסומים הראשונים על עברו הנאצי של ולדהיים, נראה היה שקרייסקי לא יתערב, שהרי כסוציאליסט וכיהודי לא יהיה לו עניין להגן על הנאצי ולדהיים, וכאוסטרי לא ירצה להשתתף בהתקפות עליו.

אך חיש מהר התברר שקרייסקי אינו מסוגל לשתוק כאשר על הפרק נושאים יהודיים. בקולי קולות התקיף לא את הנאצים, לא את הנאצי ולדהיים. אלא את ישראל, את הקונגרס היהודי העולמי ואת היהודים בכלל.

ביקרתי פעמים מספר באוסטריה ושוחחתי עם אנשים רבים גם על קרייסקי. על רוב רובם של הנושאים שמעתי דעות שונות, אך על איש אחד מצאתי תמימות דעים — על קרייסקי. לא מצאתי אחד שדיבר עליו בכבוד או באהדה, אלא להיפך. נשאלת השאלה, איך קיבל בבחירות כל כך הרבה קולות. הה תשובה פשוטה: קרייסקי הצטיין בביטוייו האנטישמים וביחסו העוין לעם היהודי, למוסדות יהודים ולמדינת ישראל, ובאוסטריה — יותר מאשר בכל ארץ אחרת — מעוררים אנטישמים קולניים.

ארנולד מרגלית
חיפה

קוני דלק אינם פקחים

במודעה משותפת המתפרסמת בעיתונות, גם ב"הארץ", מתגאה "ארגון הסוכנים ובעלי תחנות הדלק בישראל" בכך ששיתפו פעולה עם "כלבוטק" בחשיפת רמאויות ובגניבת כספים מיותרים שנעשו על ידי המוכרים בתחנותיהם.

עצם הפירסום מאשר את אי־השליטה של הארגון בעובדיו, שבידיהם הופקדה מכירת האנרגיה הנוזלית בארץ.

הארגון ממליץ לציבור הצרכנים לצאת מרכבו ולפקח על הגינות העובדים ולערוך ביקורת על מילוי תפקידיהם כראוי, או לחפש את האחראי של התחנה ולבקשו לבוא לעזרתו הצרכנים. אך הרי זאת בדיוק חובתם של בעלי התחנות.

הפתרון המעשי פשוט הרבה יותר: יתקינו בעלי התחנות מדפסת קטנה בכל עמדת מכירה, המוציאה פתק של קופה־רושמת כמו בכל חנות. הדי רישום כמות הדלק שסופקה, מחיר הקנייה, שם התחנה ותאריך המכירה, אשר ישמש גם כקבלה בעבור הקנייה.

יצחק מירון
רמת השרון

משקפי־קריאה / הדה בושס

רומאנטיזציה של "המוסד"

כל יעקרי — ההוליק; שלושה סיפורי מתח; זמורה ביתן; 168 עמ'

מבין כל הספרים הרבים שנשלחו אלי לביקורת נתפסתי דווקא לספר זה, שוודאי כותבו עלומה. (הוא ידועה רק לשני בעלי ההוצאה): הסיזורדוגים מסקרן, גם בגלל נושא הסיפורים, וגם בגלל רגישויות מסוימות של הכותב. סגנון הספר אינו דומה לשום סגנון אחר מוכר לי. "ההוליה" כולל שלושה סיפורי מתח, שגיבוריהם "המוסד" ואנשיו. הקריאה בסיפורים שוטפת ואינה קשה.

אין ספק שכותב הסיפורים מכיר את "המוסד" לפני ולפנים, ואולי גם היה מקורב לכמה מן האישים המרכזיים שבו. יש רומאנטיזציה מפורכות ומסויגת בסיפורים על "המוסד" ואנשיו. "המוסד" המסתורי מסקרן אותי מאוד ומתמיד, וגם בחלק ניכר של סדרות המתח, שהפכו ללחם חוקה של הטלוויזיה, ובספרי מתח, יש התייחסויות ל"מוסד" הישראלי הכל־יכול — והנה בא ספר זה, ושוב מעניק למוסד הילה מסתורית־רומאנטית, אם כי גם אנושית.

הספר כולל שלושה סיפורים: הראשון — סיפורה של אשה לבנונית, שעבדה בשביל "המוסד", וזה מחלץ ומבריח אותה לפאריס, שם מצטרפת אליה כבתלוחיה — לאחר שעוברת ניתוח פלאסטי לשנות את מראיה — אשתו של איש ביון ישראלי. הסיפור אמור לתאר את מרקם היחסים העדין והשברירי בין איש הביון לאשתו, ההופך לסיפור שנושאו בגידה, אם כי זו אינה נחקרת עד לשורשיה. ב"הקשר העיראקי", נקלעים אנשי "המוסד" — לאחר התנקשות בדיפלומט ישראלי בניו־יורק — לחשיפת אופציות ישראליות שאינן באות לידי מימוש, על רקע יחסי ישראל־ארה"ב; בסיפור השלישי, "יוונים נושאי מתנות", מתגלגל ליוון איש הביון הישראלי הצעיר (מן הסיפור הקודם), שרכש לעצמו את התואר "ילד הפלא", לעסקה בזרה עם איש עסקים יווני עשיר, ומוצא עצמו במשחק מסוכן, המשמש חיפוי לדבר האמיתי, ללא ידיעתו.

אני חושבת שיש בסיפורים גרעין נסתר של אמת. שלושה סיפורים שבהם אנו פוגשים באותן דמויות, וגם ראש "המוסד" מככב בהן. הכתיבה היא מקצועית ונקיה, אך העלילות הן קצרות־נשימה, אינן מתפרשות כהלכה, והדמויות, למרות האהדה שהכותב חש כלפיהן, קלושות והיזורות, אינן מתפתחות ונותרות חד־ממדיות.

בר כבר, אין לי ספק שהכותב הוא איש תרבותי ורגיש. הוא ביקר בארצות רבות וניחן בחוש הסתכלות רגיש לגבי מקומות ואווירה; אבל במסעדות הבכנות ובעיקר בבתי־מלון רבים. להלן דוגמה המבהירה את הרגישויות שלה: "תהה שוב על הדמיון העצום שבין כל בתי המלון הגדולים שבעולם, שכל עיקרם — למעט ביסוד ההפתעה, בבלתי־מוכר ולגרום לכך שהכל יהיה דומה ומוכר לאדם הנכנס בפעם ראשונה. היה פעם ספר של מדע בדיוני המתאר, מכבר זו, ואנשים מפתים את הצוות מכדור הארץ בכך שהם יוצרים להם תנאים בדיוק כמו שהיו אצלם בבית, העתקה מדויקת. בספר המדע הבדיוני זו היתה מלכודת. ואולי גם זה סוג של מלכודת, חשב, למי שנוסע מהילטון בניו־דלהי, להילטון בנגאסקי, להילטון קהיר ולוס אנג'לס, וכולם דומים, ונדמה לתייר שבאמת היה בכל המקומות הללו, מקרוב, ולא היה אלא בחדרי בתי מלון שכולם דומים זה לזה".

משום מה גם מלווה אותי תחושה, שהסיפורים הם בחזקת סיוטות, ויש בהם גרעין לסיפורים מרתקים ומותחים פי כמה. גילה, אשת הביון הישראלית, אותה, מסקרנת גם היא, אומרת ליאיר, לאחר שזה נבלט מיזון, במהלכה של שיחה סוערת על האמת, שהוא קרא יותר מדי לה־קארה, וכאן טמון אולי ההסבר. לה־קארה, אפילו אין הוא מכיר את דרך פעולתם האמיתית של השירותים החשאיים ואת "המוסד" מקרוב כמי שמכיר אותם הכותב, עדיין הוא סופר היודע כיצד להפיח רוח־חיים במצבים סבוכים, ולהפכם סבוכים יותר; הוא יודע כיצד לשבץ באלה דמויות אנושיות, שאנו עוקבים אחריהן כמו בתשבץ לא פתור. שעה שבספר זה, הפרשיות מגיעות לסופן באורח שרירותי למדי, כאשר הן רק מתחילות לסקרן אותנו. גם אם הקריאה בסיפורים מרתקת, אנו נותרים ללא משקעים, וחשים כאילו הופתחו עינינו ברעות, שעוררו תקוות, ותמוגו כלא היו.

דיווח עיתונאי ולא ביוגראפיה

שמואל שגב — בחדר ברי משק; חייו ומותו של אלי כהן; כתר, 204 עמ'

שמואל שגב אינו נזקק לדמיון, משום שהפעם המציאות מכיסה את הדמיון האנושי כליל. ואכן, בסיפורו של אלי כהן, שעליו אמר ראש המוסד דאז, האלוף מאיר עמית את הדברים הבאים, אין עוד מקום לדמיון: "הוא הצליח במידה שכמעט לא היה איש שהצליח בה לפניו. הוא קיים קשר הדוק עם צמרת השלטון בסוריה והפך למעשה חלק ממנה. תודות לו, היתה לנו תמונה מושלמת על מה שנעשה בסוריה, הוא דיווח לנו לא רק על התרחשויות שיכולנו ללמוד עליהן גם ממקורות אחרים. אלא העניק לנו את "תחושת השטח". סוג זה של מידע שאין לו תחליף. כיצד נלכד אלי כהן? מה היתה הטעות שעשה? לפי שעה אין לנו ידיעה בדוקה ומהימנה על כך. האם היה בטוח מדי בעצמו ונהג ברשלנות בדמשק? ייתכן, אך אנו אינו מסוגלים לקבוע זאת".

ואולם לאחר שקראתי בספרו של שמואל שגב, האמור לחשוף לאחר כעשרים שנה את הפרשה, שמעטה הסודיות הוסר מעל כמה מן הפרשיות הקשורות בה והוא בא "להאיר באור חדש את נסיבות גיוסו הפעלתו ולכידתו", איני משוכנעת כלל ועיקר שזה אמנם הספר לו ציפיתי; ואולי אין אלה הפרטים המרתקים, אלא מגבלותיו של שגב כסופר, ובמיוחד ככותב ביוגראפיה, עניין שהוא למעלה מכוחותיו. מה גם, שלא מכבר צפינו בטלוויזיה, במסגרת "מבט שני", בכתבה של איתן אורן על פרשת אלי כהן, שבה שימש שגב עצמו כיועץ ומרכית

שמואל שגב

העובדות נחשפו גם שם. שגב עצמו מספר גם הוא על היחס הקשה והדו־אמביוואלנטי של הרעיה בייה להיעלמויותיו המסתוריות של בעלה ועל חשדותיה, אבל פרשת חופשתו "האחרונה" של אלי כהן אינה זוכה להדגשה מיוחדת — כפי שזכתה לה בסרט הטלוויזיה.

כדי להבין את פרשת אלי כהן ראה שגב לנכון לעקוב אחר האיש ובני־משפחתו מן הימים כלו באלכסנדריה שבמצרים, שם נולד וגדל, ועד לישראל, עם עלייתו, ולאחר מכן שלב אחר שלב בדרך גיוסו ל"מוסד", והשלבים לעבר עד שהגיע לדמשק ככמאל אמין ת'אבת, ושם הצליח להתחזות בהצלחה בלתי־רגילה, לחדור אל מרכזי הכוח והשלטון הסוריים, לכבוש לבבות, הן של נשים והן של גברים, ולי־ העביר לישראל אינפורמציה חיונית, שעזרה לישראל בכיבוש רמת־הגולן במלחמת ששת הימים.

אלי כהן הוא אולי דמות של מרגל קלאסי, אם כי יוצא־דופן, באומץ ליבו ובשכלו: "הטוב בלוחמים שפעלו באותה תקופה בארצות ערב"; מי שידע ללבוש צורה ולפשוט צורה, אם כי דומה, שלמרות האוהדות הסתבך ולא שמר על עצמו. כך גם נתפס לאחר שלוש שנים ומשפטו היה מה ששגב מגדיר "פארסה משפטית של מפלגת הבעת'". אשר ספגה פגיעה נוראה בכבודה, וניצלה את אלי כהן גם לצורכי תכנים פנימיים ובין־ערביים. אלי כהן מת על הגרדום בדמשק, לאחר עינויים קשים.

האינפורמציה היא אמנם לפנינו, מדווחת לפרטיה, אבל גם שגב לא הצליח לפענח את דמותו המסקרנת של אלי כהן. מי היה באמת אלי כהן? האם אידיאליסט והרפתקן מה דוחף אותו להמר על חייו במין אמוקלב נדיר כזה? האם הפכה זהותו השניה חלק ממנו ומאישיותו? כיצד הצליח לחיות חיים כפולים במין כלמות כזאת? מה חש כלפי הסורים, גם כלפי אלה מהם שהפכו ידידיו, ומה היה מעמדן של הנשים האחרות בחייו?

שגב מדווח על פרשת אלי כהן בסגנון עיתונאי אחראי, אבל כבד וחסר צבע; כתיבתו רצינית, אבל ללא דמיון ושאר רוח, כמדר כרונולוגי. דמותו של אלי כהן נשארת סתומה ולא מפוענחת.

הארץ ממליץ

תל אביב

הסיפור האמיתי (גורדון) — זוועות המשטר הצבאי של ה"חונטה" בארגנטינה בשנות השבעים, נחשפות דרך סיפורה האישי של מורה להיסטוריה, המגלה בהדרגה את האמת על עצמה ועל העולם בו היא חיה. משחק מצוין של כל המשתתפים, וביצוי טוב. בפרס פר ליטי רב עצמה.

זכרונות מאפריקה (בתקי) — חייה של הסופרת איזק דינסן (הבארונית הדנית קארן בליקסן) בחווה לגידול קפה בקניה בראשית המאה. מריל סטריפ ורוברט רדפורד בכיכבים בסרט, שבוים ע"י סידני פולק כדר מנהג הוליוודי. נופים בקסימים ביופיים וקצב המרחיב את הלב.

הכבוד של פריצי — (ליבור הד־רייב אין) קומדיה שחורה של ג'ון יוסטון על איש ה"קאפיה" הסיציליאנית בברוקלין. הנאלץ לבחור בין אהבה ובין "כבוד המשפחה הסיציליאנית". ג'ק ניקולסון מצוין.

מסע עסקים של אבא — (פאר) סרטו השני של הבימאי היוגוסלבי אמיר קוסטוריצה מציג את חייה של משפחה ביוגוסלביה של 1950, מתוך גישה פוליטית. אך גם מתוך רגישות אנושית.

ההפיכה שבה (סינמה 2) — גלריה של דמויות יוצאות דופן, בסרטו של פליני. העוסק במסע שייט שנועד ללוות למנוחתה האחרונה את זמרת האופרה הגדולה של הדור. החיים מוצגים כאן כפסיפס צבעוני שיש בו רגעים מאגיים.

חזרה לעתיד (סינמה 1) — סרטו של סטיבן שפילברג על נער החוזר לעבר כדי לבנות את עתידו. מתאים לכל הגילים.

ירושלים

זכרונות מאפריקה (כפיר) — ראה שחף ת"א.

הסיפור האמיתי (מיטשל) — ראה גורדון ת"א.

חיפה

מסע עסקים של אבא (קרן אור) — ראה פאר ת"א.

זכרונות מאפריקה (אורה) — ראה שחף ת"א.

חזרה לעתיד (היובל, קריות) — ראה סינמה 1 ת"א.

תיאטרון

הערב יום ב' 7.4

תיאטרון הבימה
נשים ונפלאות: 19.00
הפרדס: ההצגה שנועדה להערב בוטלה. הכרטיסים תקפים ל־9.6
נמר חברבורות — תל ירושלים

התיאטרון הקאמרי
קסטנר — פרס מסקין: 20.30
קידוש — בערד.

במרכז תל־אביב
בנין משרדים
למעלה מ־600 מ"ר (35 חדרים)
כל קומה 200 מ"ר (כולל קק)
טלפונים, הסקה, מיזוג
בהזדמנות בשכ"ח לזמן ארוך
אפשרות לשכור כל קומה בנפרד
שוכרים רציניים יפנו
לת.ד. 25011 תל־אביב

הועדה המקומית לתכנון ולבניה
"כבוא העמקים"

הודעה

לפי סעיף 149 (ו) לחוק התכנון והבניה תשכ"ה 1965, ניתנת בזה הודעה כי הוגשה לועדה בקשה ל: מתן לגיטימציה למגורים בגוש 17528 חלקה 2 ישוב ריינה.

מהות הבקשה אי שמירת מרווח מהגבול הדרומי.

כל מי שיש לו התנגדות לבקשה הנ"ל יואיל להגישה לועדה תוך — 15 יום מפרסום הודעה זו.

בכבוד רב,
ישראל קניג
יו"ר הועדה

הועדה המקומית לתכנון ולבניה
"מבוא העמקים"

הודעה

לפי סעיף 149 "ו" לחוק התכנון והבניה תשכ"ה 1965

הגשה לועדה בקשה למגורים בגוש 17394 חלקה 28 כפר כנא.
מהות הבקשה אי שמירה על מרווח מגבול החלקה בהתאם לתוכנית

כל מי שיש לו התנגדות לבקשה הנ"ל יואיל להגישה לועדה תוך 15 יום מיום פרסום הודעה זו.

בכבוד רב,
ישראל קניג
יו"ר הועדה

הועדה המקומית לתכנון ולבניה
"מבוא העמקים"
נצרת עילית

הודעה

לפי סעיף 149 (1) לחוק התכנון והבניה תשכ"ה — 1965, ניתנת בזה הודעה כי הוגשה לועדה בקשה להיתר בניה למגורים בגוש 16937 חלקה 11 — עין מאהל
מהות הבקשה: אי שמירת מרווחים מהצדדים
כל מי שיש לו התנגדות לבקשה הנ"ל יואיל להגישה לועדה תוך 15 יום מפרסום הודעה זו.

ישראל קניג
יו"ר הועדה

מדריך הארץ

פרק יומי	משנה יומית
מיכה ז	כלים ט, ב־ד
דף יומי	**הלכה יומית**
יומא ס	נשי' כפי קבה"ל, א"א

תורנות רופאים

הזמנת רופאים במקרים דחופים:
מ"מ בשרב עד למוזות בין בבקר בתחנת מ"א של 101.
מגן דוד אדום:
ירושלים 523133
תל־אביב 460111
חיפה 512233
גוש דן 781111
הרצליה 052־541333
נהריה 923333
רחובות 084־51333
בת־ים 5511111
חולון 803133
להדרמלה 08־221022
באר שבע 057־74767
מוקד רופאי בקופ"ח הכללית:
בימים א'־ה' — 20.00—8.00
בימי ו' — 15.00—8.00
טלפונים: 03־433500, 03־433300
עז"ן — עזרה ראשונה נפשית
24 שעות ביממה:
ירושלים 227171
תל־אביב 03־261111
חיפה 04־672222/3
נתניה 053־35316
באר־שבע 057־418111
מרכז רפואי באר יעקב 08־223958
מרכז סיוע לקורבנות אונס 24 שעות ביממה

תל־אביב טל' 234819
ירושלים טל' 02־245554
חיפה טל' 04־382611
מרכז סיוע למצבי לחץ
מטעם "מעגלים"
א רה 13.00־11.00
ב רד 18.00־16.00
טל: 220031
רח' מאפו 13 תל־אביב

מוקשות טיפוח לעזרה ראשונה
תל־אביב, דיזנגוף סנטר שער 3 (ליד המשביר) טל: 294869, 03־285822
הרפואה מתווה כל יום כולל שבתות וחגים בין השעות 24.00—9.00. אחרי השעות בהתאם טלפוני בלבד. בר כוכבא 49 טל: 03־284649
פתוחה בימים א'־ה בין 21.00 עד 23.00 יומי ו' וערבי חג מ־18.00 עד 24.00
שבתות חגים מ־15.00 עד 21.00
חיפה, רח' הגפן 26, קומה ג'. טל' מס' 04־523־366. שעות הקבלה: כל יום בין 20.00—23.00
"ערן" — שירות רפואי נייד
24 שעות ביממה, כולל רפואת שיניים:
ירושלים, מוקד יום 660585, 669531
מוקד לילה, שבת וחג 226191 מנוי מס' 1788 ולהשאיר הודעה להחזא תורן מכון כ־ד
תל־אביב, מוקד יום 218820, 218898
מוקד לילה 631011 מנוי 3752 ולהשאיר הודעה לרופא תורן מכון ב'־ד'
"יד ביד" — ארגון קשבת לילי ולהורים
תל אביב "לילך" 226027 24 ש' ביממה
להורים, בימים ב', ה' מ־20.00 עד 17.00
חיפה ונהריה — 229488 מ־20.00 עד 11.00

ירושלים
בקור חולים — (ילדים, א.א.ג)
הדסה ע"כ — (פנימית, כירורגית, אורטופדית, עיניים)
משגב לדך — (נשים)

תורנות בתי־מרקחת

תל־אביב
יהודה המכבי יהודה המכבי 42 455198
בס פרישמן 66 237326
ירושלים
ירושלים יפו 212 528073
חיפה
יבנה אבן סינא 7 672288
קופ"ח עין יהב 2 884854
פתח תקוה
סופרפארם שפירא 43 909050
רמת גן
קופ"ח כללית הנורא 25 782537
רחובות
כללית בני כהנה 452381
נתניה
המגן שד' ויצמן 13 22895
הקריות
הרמן מטמנ מודיעין קרית מוצקין 715156

תורנות בתי־חולים

תל אביב
רוקח — (ילדים, פנימית, כירורגית)

דלת פתוחה

מרכז מידע וייעוץ לצעירים ע"י צוות מקצועי — ייעוץ ומידע בנושא חברה, משפחה, מיניות — אמצעי מניעה.
ימים ב' ג' ד' — 17.00—20.00
בת־שבע 66 ת"א, טל' 9־281226
חיפה: ימים א' ד' 16.00 עד 19.00 רח' הספורט 14 טל' 81520

שידורי רדיו וטלוויזיה

טלוויזיה

17.30 עליזה בארץ הפלאות
18.00 באותו עניין — בעיות תלמידי תיכון
18.30 (ע) קיצור החדשות
18.32 (ע) סקירות תבניות
18.35 (ע) ספורט
19.30 (ע) חדשות
20.00 כותרות מבט
20.02 נקודת חן
20.15 גמר גביע המדינה בכדורסל בין מכבי ת"א והפו' חולון
21.00 מבט לחדשות
21.30 המשך המשחק
22.10 זה הזמן — תכנית אירוח
23.00 דמפסי ומייקפיס — סדרת סרטי מתח
23.50 פסוקו של יום וחדשות

טלוויזיה לימודית

08.15 אורחות (חמה"ם) — יהדות כיתה ה'
08.40 כלי סודות — שורוק
09.00 אנגלית ז'
09.20 חשבון פשוט ו' — אמנון ועיגול
10.05 ארץ מולדת — מעפילים ולוחמים
10.30 רגע עם הורליו
11.00 עברית מרובה
11.15 אנגלית ר'
11.30 מדעי הטבע — ד'—ו' — עיש הים
12.00 תלמוד
12.25 אנגלית ז'
12.45 ברשית — העשרה
13.00 אנגלית ח'
14.00 ילדים מהמכונת חיים
14.20 צפון אמריקה: הרבשת
14.45 אנגלית
15.00 קסם קסם
15.25 כלי סודות
15.45 כאה ציורים משומשים — הקרב באריסט אלבחתומר
15.50 הכי בתוך לאס—קבוצת כדורסלנים
16.30 שעות אופק
17.00 ערב חדש

קול המוסיקה

06.02 צלילי בוקר
07.07 בוקר טוב
07.30 שורית מוסיקאלית
09.30 קונצרט בוקר
12.00 התמורות ההמישית למנהרים ע"ש אותר רובינשטיין שלב א' — היום החמישי
14.05 מאמר המרכיה — באך: פנטאסיה ופוגה לעוגב במול מינור, 542 רו"ב 40, הלוקה בראפונגו: רביעייה למכבור וכליקשת בדו מינור. אופ' 60 ערברית המשמה. ה. כאוב + ר. ביניכוי + מ. ברנמן + מ. לקם
15.05 מוסיקה ויזה
16.00 קונצרט מבוה — אריאבה סימפוניה ברה מינור (תו' מדידו"ה. אראמבארי"ג בוחובה: סונאטה מס' 5 בלה מאג'ור אופ' 60 לצלו ופסנתר (מ. קאזאלס/ר. סרקין); לאלה: קונצרטו ברה מינור לצלו התזמורת (מ. באבאדיה/תר לאמונה/מ.). מינטו: גראבאדיס: "מיטסקא" (א. רה לוד'צה — פסנתר)
18.30 קונצרט כתקלטות התזמורת הסימפונית ים רשת"ש — היידן: סימפוניה מס' 89 בפה מאג'ור (מבנת ארטסס כוח מסמון חלפה: "איש מיר" סודיה מס' 2 (מבנת ראלף שייפ' סבאלוורנקי: "שלוש הגביל". מר סיקה לבאלט (מבנת ארטסם בוה)
20.05 ערב פונ — כלבך פונאסה בסי במול מאג'זה. לאנבוב הקונטרטאו (א. פרקי/מ. פונטק/א. הרבנא) מוכטורנ: "נשמת כל העולם". קנטטה לבנים הדימשיה' (סולר המילטון/להקה כל"ה/ר. קס)
20.30 המאלמי הקונצרטים בעולם — התז' הסימפי של הייזן מארבייך/מנצח ארטמס מר — ראולה פונאס עתיק. ספינה על הים: אינגוע יה: קונצ'רטו לכינור ותז' (1981) (סולן סשקו גבר' ילובב מרבאמיס: סימפוניה מס' 41 בדו מאג'ור, ק' 551 "יופיטר". מקהלות והמקהלות המכונן/מנמר מנתיסם — והמלכה "עד מתי ה'" שרולת: גוזה פלאבורמונה: אגנוס דיי; שמבה: "אנה, לעולם לא יבוא היום בו אשכחך"
22.30 מן המקורות — סולו אוקטולו — גנן הנבלה הקלאסי של ארידוד
23.00 דמי סמבור — באך: סוויטה צ'לו לסלו מס' 1 ברה מינור (מ. גנדילמה); שוברט: סונאטה בסי במול, ד. 960 (א. שנאבל)

רשת א'

15.25 הכדור עגול — ספורט לנוער
16.05 רדיודרמה — "ההודים" — נאת גוטהולד לסינג
17.20 האוניברסיטה המשודרת — "התיאור הגרמניזציוני מימי המאה"
18.06 מנחת ערב — הדי דתי תמורות
18.50 פרקי היום בתנ"ך
19.05 עיונים בפרשת השבוע — פרשת "תזריע"
19.30 שידורים לעולים
22.05 קשר לילי — מאורים בתחלקם כזורית

רשת ב'

18.06 שעה חמשית — עניינו חינוך
18.45 היום בספורט
19.00 היום הזה
19.35 דין ודברים — עניינו חוק ומשפט
20.05 בצעד הבחירות
22.05 פינת הג'אז
23.05 מתפשים את הססמה

רשת ג'

18.06 אתם זוכרים את השירים
20.05 קצת אחרת — פופ מתקדם
22.05 משלנו — שירים עבריים
23.05 הלילה הוא שירים

גלי־צה"ל

16.05 ארבע אחר הצהריים — שירים עבריים
16.30 60 שניות
17.00 זמן גלי־צה"ל
17.30 משהו עולמי — עניינו חוץ
17.50 זמן ספורט
18.05 העידת מסבה עברית — מטוסק
18.55 הודעות לחיילים
19.05 מה יש
20.05 לא רק פופ
21.00 מבט לחדשות
21.30 אוניברסיטה משודרת
22.05 על הדרך ועל הביפאס
23.05 לילה־לילה — עם יואב קוטנר
23.55 שיחת הצות — עם מאיה בוראי

שידורים קבועים

13.30 סיכומים בכרשות
14.00 לבת לבן ולכל המתעניין
17.30 על מספרים האנשים

רשת א'

07.30 היו שירים — מבוגים ישנים
08.05 הגה — עם כבי הבנל
09.05 השיר לא תם
09.30 מבגם
10.30 הדיו קל
11.10 שידור יומי לבוזה"ס
11.30 הקהלה הרפת לכל
12.05 מפני הפורה
13.00 שידורים באנגלית

רשת ב'

06.05 סוף לשלום
09.05 ביקור בית
10.10 כל צבעי הרשת
12.10 גל פתוח — חדשות ופומונים
13.00 בוצי היום
14.06 יש עניין
15.05 בוספי חדשות
16.05 שירים ושעורים
17.10 יומן כלכלה

רשת ג'

06.11 בחורה לאוטר
07.07 שיר בבוקר בבוקר
09.05 מה, כבר תשעה
10.05 אנו הים התיכון
11.05 שעה עם מלאכי חוקיה
12.05 רק מוסיקה
13.05 רק בימי חול
14.05 לי ולך — שיר וברכה
15.05 תרם, חריש ומתזרים
16.05 מוסיקה לעניין
17.05 המנה יומית

גלי צה"ל

06.10 צלילי בוקר
06.30 אוניברסיטה משודרת
07.05 שבע אפס שבע
08.05 בוקרשיבו ישראל
09.05 גבון לעבשיו
11.05 סעס של פעם
12.05 להיות לתאבון
13.05 מגבון ישראלי
15.05 מה יש
16.05 ארבע אחרי הצהרים
17.00 זמן גלי־צה"ל

לוח בתי קולנוע

תל־אביב

אורלי — להתאהב 4.30, 7.15, 9.30
אלנבי — מלבודו 4.45, 7.15, 9.30
אסתר — תרגיל לרופאים מתחילים 4.30, 7.15, 9.30
בית לסין — בני וקליד 11.15
בן יהודה — ניפגש בסיבוב 4.30, 7.15, 9.30
גורדון — הסיפור האמתי (סרט שוודי באוסקר) 4.30, 7.15, 9.30
גת — פעמים בכסך הדיים 4.30, 7.15, 9.30
וקל — הו כלכותה
חייב אין — הכבוד של פריצי 3.15, 9.30
מסיבת הסקס 12.00
הוד — גופות להוטים 4.30, 7.15, 9.30
רב חן: חן 1 — קורת הסקולה 5.00, 7.20 9.45
חן 2 — גאטוי בא 5.00, 7.25, 9.40
חן 3 — כנת הדיקן 4.15, 7.00, 9.40
חן 4 — רוכו על בסוס 10.30, 1.30, 5.00, 7.20, 9.40
חן 5 — כיפורה של מארי 10.30, 1.30, 9.40
היפנפיה ההיוחן 4.00, 6.00, 7.45
ליבור — הכבוד של פריצי 4.30, 7.00, 9.30
לב 1 — עבודת המאבן 1.45, 5, 7.30, 9.45
לב 2 — פמה 1.30, 4.50, 7.15, 9.30
כוכבי — לילות לבנים 4.15, 6.55, 9.30
כזיאנו ת"א — מכמורים 7.15, 9.30
מקסים — הער 4.30, 7.00, 9.30
מרכז התנועה הישראלית — הזווה הישראלית (כנבדוון) 10, 5, 10 (באנגלית) 9, 12, 2, 6, 8 (בערבית) 7. מי מספר מהסכן בשל 9.50
מוגרביה — להב משנן 4.30, 7.15, 9.30
סינמה 1 — בחזרה לעתיד 4.30, 7.15, 9.30
סינמה 2 — ההפיכה שבה 4.30, 7.00, 9.30
סינמטק ישראלי — מבנסים מן המגע הבי־ לויד 7.00 להיות את חייה 9.30
פאר — מסע עסקים של אבא 4.15, 7.00, 9.30 (שבוע אחרון)
פריז — פגינל כאום 12.00, 2.00, 4.00, 7.50 9.30 ויקטור ויקטוריה 11.30 בלילה
צוותא — חייל הלילה 8.00
צפון — אלוי 4.30, 7.00, 9.30
שחף — זכרונות מאפריקה 5.45, 9.15
תכלת — אסמים להוטים 4.30, 7.15, 9.30
תמוז (המוזיאון) רמת אביב — מיס מים 7.15, 9.30
תל־אביב — להיות ולמות בלוס אנג'לס 4.30, 7.15, 9.30

רמת השרון

כוכב — סוס סוס 7.00 נשים בשוק 9.30

נתניה

סמדר — תפילה לבות 5.00, 9.15
שרון — ניפגש בסיבוב 5.00, 7.00, 9.15

נס ציונה

מופת — הכבורה אבריקה 7.00, 9.15

ירושלים

אדיסון — גופות להוטים 4.30, 7.00, 9.00
אור גיל — פעמים בכסך הדיים 4.30, 7, 9.15
אוריגו — סבה השדומה 4.30, 7.00, 9.00
בית אגרון — הסיפו שלא נגמר 4.00 מקום
בלב 6.00 כונכנוגרו 8.00 מוסה מקום משנה
כול 10.00 עמנואל 12.00 חצות
בניני האומה — ראן 6.00, 9.00
הבירה — ניפגש בסיבוב 4.30, 7.00, 9.00
כפיר — זכרונות מאפריקה 5.45, 9.00
סינמטק — צוות בגן עדן 7.00 הבגז (שלם קמן) 7.00 הדיים הנפלאים (שלם קמן) 9.30
תרגיל בביראתן 9.30
מיטשל — הסיפור האמתי 7.00, 9.00
עדן — יומו של אלוף 4.30, 7.00, 9.00
כמיר — כפר ב' 9.15
רון — התפוז המכני 4.15, 6.45, 9.15

רמת־גן גבעתיים

אורמיס — קורת הסקולה 5.00, 7.15, 9.30
אורדע — ניפגש בסיבוב 4.30, 7.15, 9.30
ארמון — מלבודו 7.00, 9.30
הוד — זכרונות מאפריקה 6.00, 9.00
לילי — שלמנות קויד הבעלה 7.15, 9.30
רב גן — רמת גן
גן 1 — פעמים בכסך הדיים 5.00, 7.30, 9.40
גן 2 — גאטוי בא 5.00, 7.20, 9.40
גן 3 — שנת הדיקן 4.15, 6.30, 9.30
גן 4 — להב משנן 4.15, 7.20, 9.45
רמת גן — מלאג 7.00, 9.30
שבים — לילות לבנים 7.00, 9.30

רחובות

בית העם — הרבה ולא כלום 8.00
הוד — הבו ואיש השלג 4.30, 9.00
חן — ניפגש בסיבוב 7.15, 9.15

גדרות

בית העם — אור חצות 8.30

חדרה

חודה — רוקי 4 7.00, 9.15
חפה — סתיה הגרוכה 7.00, 9.15

הרצליה

דוד — ניפגש בסיבוב 4.30, 7.15, 9.30
היכל — זכרונות מאפריקה 6.00, 9.00
כלון דניאל — רוקי 4 7.15, 9.30
תפארת — ב"ים לאסורים מתחילים 7.15, 9.15

כפר סבא

חן — מסמלת מוות 3 7.00, 9.15
עכל — המאהב 7.00, 9.15

חיפה והסביבה

אורה — זכרונות מאפריקה 4.00, 9.00
אורלי — סיפורה של מארי 6.45, 9.00
אמפיתיאטרון — גופות להוטים 4.30, 7.00, 9.15
ארמון — תרגיל לרופאים מתחילים 4.30, 6.45, 9.00
חן — לילות לבנים 4.30, 9.00
סינמטק — כלבי הקש 7.00 נשיקת עכבות 9.30
עטמי — התפוז המכני 4.30, 9.15
עצמון — ניפגש בסיבוב 4.30, 7.00, 9.15
פאר — גבורתי המאמן 4.30, 6.45, 9.00
קרן אור הצהרים — מסע עסקים של אבא 4.00, 6.30, 9.00

רב גת

רב גת 1 — קורת הסקולה 4.30, 7.00, 9.15
רב גת 2 — פעמים בכסך הדיים 4.30, 7.00, 9.15
רון — להתאהב 4.50, 6.45, 9.00
שבים — הסיפור האמתי 7.00, 9.00

קריות (חיפה)

בית העם — ראן 9.00
היובל — הצותה 9.15
מיגן — סוסה 7.00, 9.15
תמוז — בני וקליד 7.00, 9.15
ספיר — ביודי 7.00, 9.15

נצרת עילית

מתנס מוקסיב — פרפר 8.30

חולון

ארמון — מסע עסקים של אבא 7.00, 9.30
בטל — סיפורה של מארי 7.15, 9.30
מכבי — להיות ולמות בלוס אנג'לס 4.30, 7.15, 9.30
רינה — ניפגש בסיבוב 3.00, 7.15, 9.30

בת־ים

אורמם — ניפגש בסיבוב 4.30, 7.15, 9.30
עצמאות — מלכות קהלית 4.30, 7.15, 9.30

פתח־תקוה

היכל 1 — כתוק הדלוגה 4.10, 7.00, 9.30
היכל 2 — הכבוד האבוד של פריצי 4.40, 7.00, 9.30
היכל 3 — בחזרה לעתיד 4.30, 7.15, 9.30

עפולה

היכל התרבות — חזרה לעתיד 9.00

מחר סוגרים את פתח־תקוה

ההעלאות המחפירות בשיעורי הארנונות לרשויות המקומיות מתעלמות לחלוטין מהקפאת המחירים במשק, מהשחיקה בשכר וברווחיות העסקית.
בהעדר אוזן קשבת לפניותינו ולאחר שהפכנו "כלי משחק" בין הרשויות המקומיות לממשלה, נאלצים הארגונים הח"מ להכריז מאבק חריף נגד מיסוי מעוות ובלתי צודק זה, אשר אם לא יתוקן מיד יביא להרס המגזר העסקי בישראל.
כצעד ראשון במאבק זה הכרזנו עיכוב תשלומי הארנונות. עכשיו אנו מכריזים על השבתת מחאה של כל העסקים ליום אחד בעיר אחת. העיר הראשונה שבה תערך השבתת המחאה תהיה פתח־תקוה, עיר שבה היו העלאות ענקיות בשיעורי הארנונה.

מחר, יום ג', 8.4.86
סוגרים את פתח־תקוה!
מחר נסגור את החנויות, העסקים ובתי המלאכה ליום אחד במחאה על שעורי הארנונה הגבוהים.
בשעה 10.00 בבוקר נופיע כולנו להפגנת מחאה ברחבה שלפני בנין העיריה.
ברחבה יוצב דוכן החתמה על עצומה הקוראת להורדת שעורי הארנונה מיד, לפני שיהרס המגזר העסקי כולו.
מחר נחתום כולנו על העצומה ונביא איתנו את חשבונות הארנונה שקיבלנו כדי להחזירם לראש העיריה.

מטה הפעולה, לישכת התיאום של האירגונים הכלכליים

אגוד לשכות המסחר בישראל
התאחדות האיכרים בישראל
מרכז הקבלנים והבונים בישראל
התאחדות הסוחרים בישראל
התאחדות תעשיני היהלומים בישראל
התאחדות המלונות בישראל
התאחדות ענף הקולנוע בישראל
התאחדות התעשיינים בישראל
התאחדות חברות לביטוח חיים בישראל
הארגון הארצי של מפעלי השמירה בישראל
אגוד העתונים היומים בישראל
אגוד הכל ארצי של מפעלי הנקיון והאחזקה בישראל
האגוד הארצי למסחר בישראל
התאחדות בעלי מלאכה ותעשיה בישראל המרכז הארצי